中華民國僑委會登記證台教新字第壹弍零號
香港政府指定刊登有關法律廣告之有效刊物
工商日報
The Kung Sheung Daily News
督印及承印者：工商日報有限公司 香港灣仔分域街十八號
各部電話號碼
編輯部及採訪部5－283378－80（三線）
經理部：5－281521－3（三線）
營業部：5－279307、5－280708.
中區辦事處：5－225495、5－221238.
今日出紙三大張每份五毫

伊朗政局急劇惡化 美可能採行動救人

卡特表示擔心．忍耐程度有限

家屬探望人質．華府三改說法

【華盛頓廿二日美聯社電】總統卡特稱：伊朗政局的急劇惡化，正危害到美國人質的安全，且可能會影響到美國採救人質新行動的實行時間。

卡特週一晚接受哥倫比亞電視廣播公司的訪問時稱：當人質仍被脅持而週圍的形勢急劇惡化之際，「我不知道我們還能忍耐多久。」

正當卡特發表演說之際，在數個伊朗學校校園內爆發的衝突事件已進入第四天，該些暴亂事件由政府發出的一項命令所觸發。政府下令關閉政黨總部，並驅逐反回教分子。

卡特被新聞記者問及美國對伊朗採取軍事行動會否危害到被脅持在大使館內的人質。

總統答道：「我認為他們現在身陷險境，伊朗內部的政治情況非常不穩定。」

據送抵此間的報告顯示，伊朗的失業率達百分之四十。

雖然卡特五日前曾說：如果美國與歐洲盟國對伊朗進行的經濟制裁未能使危機終結，那麼武力「將是唯一可採取的步驟」，但他未有再度談及拯救人質的策略。

總統又稱：他不鼓勵人質家屬前往探望人質。一名人質的家屬潘姆太太較早時與他的兒子嘉文會面四十五分鐘。

但卡特又說，人質家屬申請前往伊朗可獲個別考慮。

但國務院官員稱：伊朗激進學生要求潘姆太太在探望兒子後到「死於前國王手下的死者墓地」接受電視訪問，作為准許她探望的條件，他們贏得一場「殘酷的宣傳戰」。

政府因為顧及這種活動而不願讓人質接受家人探訪。

【華盛頓廿一日美聯社電】國務院星期一日說，對潘姆夫婦前往德黑蘭探望他們的兒子一事，政府將不會向他們採取法律行動。但其他人質的家屬，如果前去德黑蘭則會被檢控，因為美國政府已下令禁止到伊朗旅行之故。

國務院發言人卡德說，潘姆夫婦此行，將不會受到檢控，因為他們是在上星期四日禁令生效前成行的。

他說，禁止到伊朗旅行令已於星期一日開始生效。它已由聯邦登記署公佈。國務院上星期五曾說地說它是於總統宣佈後即時生效的。

違反該禁令，可被判罰款一千元及監禁五年。如果不持美國護照前往禁區旅行，則不會受處分。

【坎薩斯州渥倫斯廿一日路透社電】協助人質家庭委員會今天宣佈說，伊朗政府官員及挾持美國人質的學生，已同意讓更多的美國家庭，探望被脅持的人質。

美伊危機委員會的發言人說，已有三名人質的家人，準備短期內前往伊朗探望親人。

觀察家指出：受禁運打擊最大的將是日本，西德與英。日本已開始與華府就如何應付油源短缺的問題進行商討，同時日本政府消息來源今日在東京稱：首相大平正芳將要求墨西哥總統羅佩茲增加對日本的供應，該要求將會在大平於今年五月初訪墨西哥時提出。

逼令伊朗早日釋人質

[illegible]

【美聯社廿二日綜合報導】美國的歐洲盟國，為加強釋放美國人質的要求，據悉準備對伊朗革命政權，首次採取具體的行動，除杯葛其石油外，且在經濟和外交上均予以制裁。與此同時，據報在德黑蘭自革命以來最嚴重的暴亂中，有數百人傷亡。

消息人士表示，杯葛的行動，可能於週二日盧森堡九國共市外長兩天會議後宣佈，除了禁運石油外，他們說，盟國將同意禁運軍火，並將彼等駐德黑蘭的外交人員減少，且會勒令伊朗削減駐歐洲各國的外交人員。

消息人士說，假如伊朗政府不採取行動，釋放自去年十一月四日脅持的五十三名人質，全面性的禁運和斷絕外交關係的行動，將會隨五月十五日展開。

【盧森堡廿二日法新社電】歐洲共同市場實質上已同意支持美國對伊朗進行的經濟與政治制裁，並正在考慮杯葛伊朗石油。

此間一個可靠消息來源稱：部長們在一個工作午餐會上，將研究一項聲明的最後細節。九個共市國家與及日本的外長正在此間舉行會議，商討應採取何種共同措施，以拯救五十名自十一月以來被脅持在德黑蘭美國使館的人質。

該消息來源稱：該會議集中於討論一項由英國提出的雙重制裁建議，在波昂的建議下，該計劃變得更強硬。

預料共市將執行初步制裁行動，這包括大幅度減少人員，立刻中止軍火供應，在是否杯葛伊朗石油問題上採取共同行動。

日本外相大來佐武郎昨日對縣市委員會目前主席義大利的哥林布稱：日本政府將一同進行今日在此間作出的決定。他解釋稱：日本贊成採取任何「和平措施」，但反對美國採用武力。

該消息來源稱：與巴決定不訂下人質釋放的限期，但如果他們的初步制裁行動沒有結果，他們將對伊朗實施一項全面的禁運行動，唯醫藥用品與糧食除外。美國消息來源把在伊朗石油上採取的「一致行動」視為等於共市立刻停止從伊朗輸入石油，而法國消息來源表示，法國並不反將如此的行動。

十足紅朝翻版 伊朗亦發動文化大革命

【德黑蘭廿二日路透社電】總統班尼沙德今日在威脅利用一次政府支持的大型示威，去消滅仍留在學校據點內的左翼分子後，在大學校園中宣佈開始進行一次回教文化大革命。

今午在大學對數以萬計的親政府支持者發表演說時稱：這是可蘭經允許人民的文化大革命，而它代表著人民的自主權。

共黨組織為反抗一項革委會命令而進行的戰鬥，今日已進入第二天。革委會下令關閉所有政治團體設於校園內的辦事處，作為把大學回教化的第一步行動。

英駐伊朗大使經已奉召返國 勸諭僑民及早撤離

【倫敦廿二日美聯社電】外交部報導稱：在歐洲盟國於盧森堡進行會議後，英國駐伊朗大使接到訓示，已在週二日啟程回國。

一名外交部發言人引述現正在盧森堡的外相卡寧頓的話稱：不會關閉大使館，一名代辦與一名低級官員將留在德黑蘭。

該項聲明稱：使館已接獲訓示，隨時準備大幅度減少職員人數，但這要視乎會議的結果而定。

英國保守黨是其中一個最堅定支持美國制裁伊朗行動的政府。

該名發言人拒絕透露將留駐在德黑蘭的職員人數，或大使加咸是否打算返回崗位。

外交部稱：加咸將在下午近抵英國，該名發言人未有透露使館人員何時會離去。但電台報告稱：他們將在週三日離開。

【倫敦二十二日法新社電】一名外國辦事處發言人說，英國駐德黑蘭使館已忠告在伊朗的英國公民離開該國。

該使館公報警告說：它「已不能供給你們幫助和保護，而生意上容許他們離去的人，現在應該這樣做。」

可靠消息來源說，約有三百名英國公民在伊朗。

TECHNOS® 識奴時
WALTHAM 華爾頓
星長表
ETERNA 綺年華錶
CAMY 加美表 GENEVE
浪琴表 LONGINES
瑞士 雷達表
JUVENIA 遭灣拿
BOREL 依波路
michel herbelin 美雪雅寶 巴黎
ENICAR 瑞士名表 英納格
MILUS 美力士表 瑞士之寶
瑞士 Lukcom 綠琴表
GLYCINE SWISS 佳芝表
樂都表 OCTO SINCE 1848
麗聲鐘 RHYTHM CLOCKS
BULOVA 寶路華
利時錶 LE CEL® quartz
LAMBDA® 能達錶
Sandoz 山度士
TITUS 鉄達時
梅花嘜 TITONI
JADE 翡翠表
ROLEX

太平洋行鐘錶部
孫秉樞太平紳士
太生行鐘錶有限公司
李全　周鉅
郭全　唐文
關康
荃灣大昌錶行　朱昌
朱兆榮　何祥
大寶錶行
浪琴錶香港有限公司
陳權
永成錶行　梁永光
海洋鐘錶行　馬餘成
寶時有限公司
鍾明　梁永漢
陳漢釗
南興鐘錶材料行
屈臣氏（鐘錶部）有限公司
金石貿易有限公司
香港鐘錶公司
美力士錶遠東有限公司
華明行有限公司　宋正
萬得計時有限公司
謝怡
石利洛洋行
寶光貿易有限公司
柳克權　高卓華
羅偉成
致昌製造廠　陳洪志
陳吳蔡英
梅花嘜錶有限公司
陳必科
高頓斯洋行
山度士錶遠東有限公司
陳明華
華僑錶行有限公司
梁崇泉　李娥榮
中國鐘錶材料行
鈕永濟
華珍鐘錶材料行
李超植
能達電子有限公司
何聯
業成行鐘錶公司
梁作甫
合發鐘錶廠　胡嘉謀
寶加達珠寶有限公司
朱耀宗
榮記錶行　佐敦道
石國基
運通泰金融有限公司
黃潔英
茂源錶行　梁寶
陳樹記錶行
玉發行
饒玉麟　謝思倫
立成錶帶行
廖克修
廣安銀行　油麻地分行
秀麗公司
永發禮物中心
寶記錶行
德生錶行

永恆鐘錶公司
梁銘
東亞行鐘錶有限公司
張文杰
鋒華行K金表帶公司
義發鐘錶公司
同興行
丁偉
太平洋行保險部
潘超明
昌創記錶行
永聯行鐘錶公司
閻瑞祥
李國興先生
美國運通信用咭
海外信用咭
東美信用咭
大來信用咭
發達廣告公司
永備電池有限公司
LEVER錶MR. BARBOZA
平和堂鐘錶有限公司
謝香洲　周錦富
環球貿易公司
藝時儀器有限公司
利時錶　陳前
宇宙錶行
容鏡濂
倫記行有限公司
倫剛
昆成有限公司
梁強　林永正
明星錶行
佳芝遠東有限公司
鄭偉勳
永昌錶行
珊瑚行鐘錶公司
榮記錶行　上海街
譚浚
立興鐘錶有限公司
麥學良　鄭強
友聯鐘錶公司
義記錶行　莫義
金領袖有限公司
甘梓榮
運灣全香港有限公司
中南鐘錶有限公司　林慧開
林成發
恆隆錶行
黃成安
廣濟錶行
鈕安　陳扶英
崔銳記錶行
達昌洋行　麥福海
皇后錶行
永誠鐘錶行　楊其應
達利錶行　佐敦道
吳達芳
大興錶行　朱昌
原理錶行
達利錶行　紅磡
飛達錶行
偉記錶行
SOPAZ TIME LTD.　鍾滔

華士高公司
陳氣海
新中星企業公司
滙豐銀行信用咭
信昌貿易有限公司
加美錶
大昌鐘飾服裝公司
呂耀坤
萬年珠寶行
潘永活
求利有限公司
古永勝
宇宙貿易公司
林境材
永誠鐘錶行
楊其應
陳泰行
王志安
金冠錶行
黃志強
偉豪貿易公司
譚潤泉
德成公司
王益桐
南華錶究廠
趙廣
大華錶行　張興
輝記鐘錶行　林輝
成昌錶行
金門錶行
順記錶行
安樂錶行
郭林
達成公司
簡達樞　簡仲賢
華成國產錶行
興利洋行
新美利堅飯店
黎柱先生
錦光電器行
劉錦光
李炳根
藝成裝飾公司
李德寬
李德浦
和記鐘錶有限公司
楊世傑
石梨貝晨運之友
世界守時之友
愛惜時刻之友
香港守時運動之友
恆興工程公司
澳門
大豐表行　李恩甫
潘鉅
巡意表行
大名表行
永生表行
崔文記錶行
協興鐘錶公司
何大賢
李景協
陳永強
陳國林
龍泉

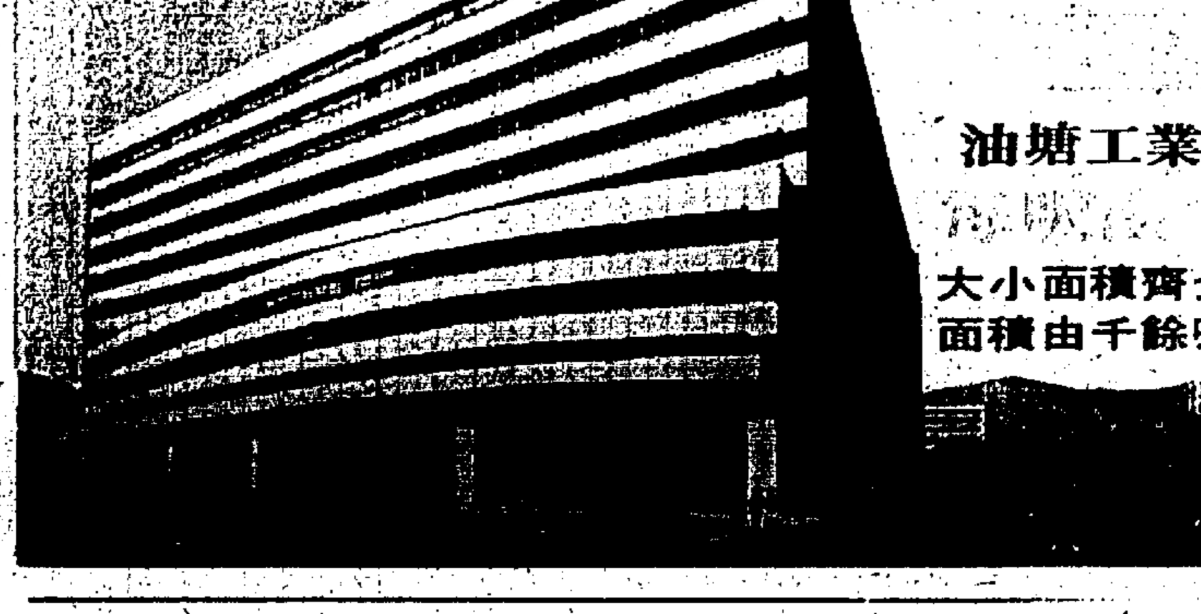

九龍茶果嶺道三十二地段

油塘工業區最理想新型工業大廈，即日發售，特價九五折優待

大小面積齊全，適合各型工業或貨倉
面積由千餘呎起至全層二萬餘呎

交通便利工源充足柱位特少方便排機
車位最多起卸快捷設計先進用料上乘
滙豐財務有限公司提供分期付款

洽購處：香港皇后大道中29號華人行十樓
電話：5-210311（18線）

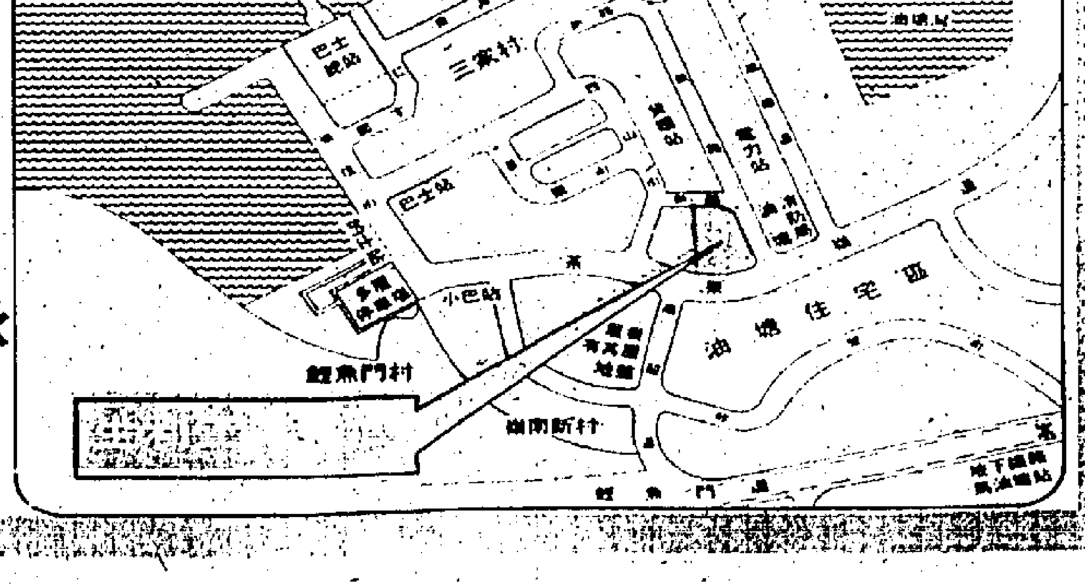

無視美國等杯葛行動
廿六國際體協答允出席奧運

【瑞士洛桑廿二日路透社電】世界體壇巨頭今日答允如期參加莫斯科奧運會，但要求減少奧運會可能讓濃等的大國沙文主義情緒。

廿六個國際協會的會長向國際奧委會執行委員會表示，雖然美國及其他國家因蘇俄侵犯阿富汗而制裁此屆奧運，他們仍然會參加奧運比賽。

消息來源謂，在一次聯會中，他們皆認為奧運會一定要持續下去，不論有多少隊伍以國家名義參賽。執行委員會更表示絕無可能准許「那些參予抵制的隊伍」另起爐灶。

美國政府官員預測在一百四十三個參賽國裏超過五十國（包括大部份西歐國家隊）會制裁這次在莫斯科舉辦的奧運，

但來自蘇俄的消息謂已有一百零六國表示參加競賽。

伊朗產油量比重日輕
美與盟國可承擔禁運所產生空缺

【華盛頓廿二日美聯社電】卡特政府官員稱，美國將會與其盟國分擔伊朗停止供應石油的負担，而不需在國內實施汽油配給或其它嚴厲的保存能源的措施。

預料在星期二於盧森堡舉行會議的共市外長們，將提議抵制不買伊朗石油，以圖逼使伊朗釋放在德黑蘭的五十三名美國人質。

日本已間接被捲入一次石油禁運的漩渦中。伊朗在星期一中斷了對日本每日輸出的五十三萬桶石油，原因是日本拒絕接受每桶石油增加二點五○美元的價錢。日本一直是伊朗石油的最大買家。

一名要求姓名不被公開的卡特政府高級官員在星期一稱：「很明顯地，美國將參予抵消伊朗停止供應石油而引起的重担。但在目前，伊朗石油出口所佔份量並不重，僅為全世界總產量的百分之二。最後的結果是要求到我們的可能並不多。」

其他美國官員稱，伊朗石油減產，及先進國家加強石油儲備，應幫助美國及其盟友安然渡過伊朗斷絕石油供應的威脅，而不會影響任何政策上的劇烈變革——就算伊朗完全停止在世界市場上的石油交易亦復如是。

在巴勒維王朝在位期間，伊朗平均每日輸出五百萬桶石油。然而現在伊朗出口已銳減至每日一百萬桶。

官方人士指出，先進國家現有五百萬桶石油儲備，相等於目下伊朗十八個月的石油出口數目。

來自共市會議的英國消息來源稱，英國樂意商権有關增加北海油田的出產量來填補伊朗禁運石油所遺下的空缺。目下，伊朗石油佔共市石油入口的百分之五點五。

自去年開始，共市各國已盡量減少輸入伊朗石油。以荷蘭為例，一九七八年輸入伊朗石油量達總數之百分之五十五，但是現在只佔百分之六而矣。

西德現在仍購入大約百分之十至百分之十五的伊朗石油，西德官員稱，石油禁運會對西德經濟帶來困難。

四川省一名農婦的孩子，形貌如猴。他生於一九三九年而卒於一九六二年。左圖是他的頭骨。

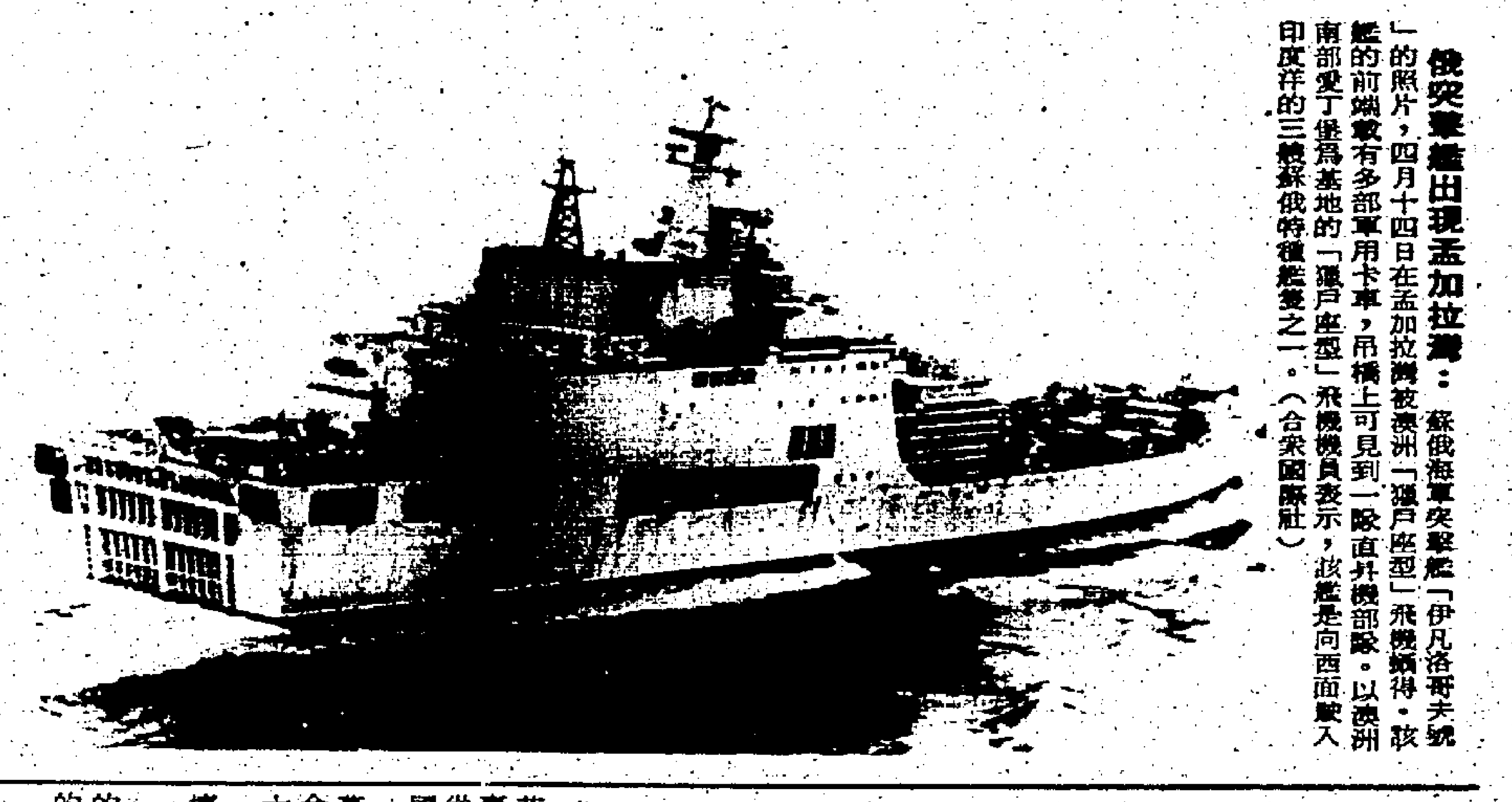

俄突擊艦出現孟加拉灣：蘇俄海軍突擊艦「伊凡洛哥夫號」的照片，四月十四日在孟加拉灣被澳洲「獵戶座型」飛機攝得。該艦的前端載有多部軍用卡車，吊橋上可見到一隊直升機部隊。以澳洲南部愛丁堡為基地的「獵戶座型」飛機機員表示，該艦是向西面駛入印度洋的三艘蘇俄特種艦隻之一。（合眾國際社）

伊朗通訊社故意少報
德黑蘭大學毆鬥實際死傷逾五百

【東京廿二日美聯社電】日本共同通訊社週二報導稱，根據在醫院與其它地方進行的非正式統計，相信週一日左右派分子在德黑蘭大學校園週內進行的打鬥中，最少有廿一人喪生另外超過五百人受傷。

共同社在德黑蘭發出的消息稱：這是自伊朗革命以來發生的最大規模衝突，衝突在週一日下午六時後開始。但官方的波斯通訊社卻報導稱：直至週一日黃昏，祇有二十人受傷。共同社稱：週一日黃昏的衝突最初發生時，左右翼學生在大學西閘附近用木棍與石頭打鬥，較後校內的學生便開火。它說：其後，「革命自衛者」加入打鬥，使情況更為混亂，傷亡人數更多。

共同社報導稱：在週一晚，約五萬人逗留在大學週圍高喊口號。

希圖挽回禁運決定
日本石油買家赴伊重開談判

【東京廿二日美聯社電】日本石油貿易公司星期二在德黑蘭重新開始談判，這是在伊朗因價格爭論而中止一切輸往日本的石油船運後一天。但是東京政府已將一半注意力轉向對付長期的石油供應短缺。

自然資源和能源機構的職員將等待五間日本貿易公司和伊朗國家石油公司之間為期三天的會議結果後，才採取新措施保持日本倚靠石油的經濟走勢。

該機構的主管守山金吾對星期二的內閣會議說，政府曾強烈要求日本石油買家對伊朗國家石油公司施壓力，使它重新考慮他們的要求，日本要支付三十五美元購買一桶石油，計增加二點五美元作輕原油的價錢。

守山金吾說，與伊朗的爭論是「純粹經濟上的」並且「與施加伊朗的經濟制裁的政治問題無關」。

在星期六結束的第一回合談判中，日本貿易家——在政府的忠告下——拒絕支付較高的價格，基於這樣會造成通貨膨脹與及在世界石油供應方面已供過於求。

無論如何，據報伊朗國家石油公司在拒絕於星期一載石油入日本的油輪時，引用「政治上的原因」——顯然是歸因於日本答允與美國合作對伊朗制裁。

社論
財政司夏鼎基的「損失論」

本年度入息免稅額是否可望再予提高的這一萬衆矚目的問題，業在上週三的立法局會議上，由財政司夏鼎基加以揭曉：絕對不再提高——「不需要根據貨幣入息購買力的改變來精細調整免稅額」。夏鼎基對此所持的理由是：一、「個人課稅的免繳稅入息額已是「訂得高」的了！」二、如要按照許多人那些（因應貨幣購買力之低降而作的）再行提高免稅額建議的話，即會使本年度稅收「蒙受不少於十三億八千萬元（或估減稅前個人課稅收入的百分之七十六）的「嚴重損失」」，而夏鼎基本人此次的方案，則「祇損失四億二千六百萬元」而已。

由於香港政府並非民選政府，香港政府財政司所提的預算完全不必向市民大衆負責，因此夏鼎基個人的任何決定，全港市民都祇有俯首接受而絕對無可如何。不過，夏鼎基所持的上述「理由」，則是市民大衆仍然有權去從事若干更清楚了解的。

按照今世的常識，假如一個政府眞是在為人民辦事的話，其財政官員的工作便祇應是在「為民理財」；「理財」的基本原則不外兩點：一是「取之有其道」，各項稅收確在人民的合理負擔範圍之內，二是「用之有其方」，各項稅收的使用確屬「正用」而非莫名其妙的虛耗浪費。由是，在人民合理負擔範圍內從事徵稅而有「盈餘」，則除了必須用為稅收低降年度的「補貼儲備」（一般皆不應多於下年度全年總預算的百分之十五）而外，其餘的如非「用之於民」，增加各種有意義的公共建設或福利支出，即應再以「藏富於民」而逕行向人民「退稅」，此之謂「量入為出」；反之，如在人民合理負擔範圍內從事徵稅，而仍不足支付各項絕對必要的公共開支（如戰爭抗災之類），以致出現「赤字」時，則唯有勉強加重人民的負擔以應全社會之急需，如是則雖「暴取」而仍不「為虐」，此之謂「量出為入」：這是古今中外任何「為民理財者」的常道——如要根據此種理財的常道，則夏鼎基的一切言行，恐怕都絕對無人可以了解。

如所周知：港府稅收歷年都有大量盈餘，這些盈餘通通都撥為「儲備」，目前就是「自由儲備」亦已高達八十億元之鉅（其實按照歷年經驗，到時將必更遠逾此數）——不斷聚歛以入庫房，算不算是「正用」呢？更算不算是「以應全社會之急患」呢？如果這確屬取自市民的「合理負擔範圍」，縱不「退稅」也還罷了，然而現在其所取者，乃是過去幣值標準下所應「免稅」，即素被視為「已屬人民生活必需而絕不可取者」；此一稅收縱不徵取，也無非祇「損失十三億八千萬元」，亦即祇使二十九億零四百萬元以上的「盈餘」打個六折左右而已，而「盈餘」一給減掉一小半，即已成了夏鼎基口中的「嚴重損失」了——祇說免稅額已「遠謀高」了而拒不以實際幣值計其高低，這即是從人民的必要生活費中強索「盈餘」，然則這究竟算是「量入為出」呢？還是「量出為入」呢？如果對高級公務員每人每月補貼萬元房租之類都不算「嚴重損失」，反而讓升斗市民緩一口氣，便是「嚴重損失」，這「損失」既非「升斗市民的損失」亦非「全社會公共利害急需上的損失」，然則這又究竟是誰的「損失」呢？

因此，歸結說來，夏鼎基的思想非常明顯：他不是在「為民理財」，他祇是在為他所規劃的「盈餘」理財，「盈餘」不達他所擬們的「指標」時，即是「損失」乃至「嚴重損失」，而「社會需要」與「人民生計」等等種種皆非他之所問——夏鼎基的財政預算，不是「取之有其道，用之有其方」，而是唐人阿房宮賦用以指責暴秦的「取之盡錙銖，用之如泥沙」，甚至比這更厲害，是「取之盡錙銖，用之如無物」，因為「泥沙」尚可建屋填海，比起「撥為儲備」來，都仍算是「有其正用」的哩！

德黑蘭油長強硬聲明
經濟制裁伊朗國家將永遠得不到供油

【塞浦路斯尼科西亞廿二日美聯社電】伊朗石油部長摩恩化週二日被引述稱，伊朗將「永遠」拒絕售油給參加美國經濟制裁行動的國家。

尼科西亞收到伊朗官方「波斯通訊社」引述摩恩化的話說，伊朗「為未來的一代之利益」，將減少石油的生產。

摩氏被引述稱，去年的外幣儲備已由一百億美元增至一百五十億美元，因此「不必輸出石油，同時也可以保留外匯。」

「波斯通訊社」報導稱：「摩恩化又補充說，假如有某些國家加入美國經濟制裁的行列，伊朗就不會賣油給他們，他們將永遠列入黑名單，永遠不能從伊朗獲得石油。」但該社未詳細說明「某些」國家的意義。

在伊朗王統治期間，伊朗的油產每日超過六百萬桶，且成為世界第二大石油出口國，自二月革命以來，每天產量已降至官方最高水平的三百五十萬桶。

多名觀察家指出，該現象實由於石油設施被破壞所致，他們相信其產量已跌至水平之下。

四人幫餘黨仍掌實權
鄧小平主要政策江西遭劇烈排斥

【北平廿二日法新社電】江西省地方電台在最近報導稱，鄧小平的主要新政策在江西省已遭遇到嚴重的反抗。該電台報導稱，在以江青為首的「四人幫」倒台了三年有多的今日，「四人幫」的黨羽在江西省領導層仍掌握很多重要職位。

該電台表示，很多本應受到調查的捲入「前國防部長」林彪及「四人幫」陰謀內的人，因為得到某些「保護」而「直至現在仍可消遙法外。」這些人中有些人已為每一個人所知，但有些其他的人仍然得到群衆的信任，因為他們的「真面目」尚未被揭穿。

該電台又呼籲將那些「被斷定在其個性的組織內不但履行他們領導地位的職務」的人革職。

南昌市電台呼籲「嚴厲抵制」那些受到調查後仍拒絕承認他們的錯誤的人。

就共黨黨員而言，他們應當採取一條「實踐檢驗眞理的強硬路綫」，勿論他前屬何派、孰友孰敵。

江渭清是一九七五年一月被委任為江西省第一書記，亦是在一九七六年「四人幫」倒台前其中最後一位被委派的省級領導人。

江某曾在文革前担任省級要職。一九六八年他被牽連，被指為有「中國克魯契夫」之稱的前「國家主席」劉少奇的伙伴，他當時是江蘇省省長。直至一九七三年才獲平反。

直至去年十二月他仍當江西省「革委會」第一書記，現由一名新省長及數名新副省長取代。

賴比瑞亞政變餘波
前政府九要員羣衆前被槍決

【門羅維亞廿二日美聯社電】被推翻的賴比瑞亞前政府中九名部長及高級官員，星期二日在羣衆面前被步槍及機槍槍決。

九人中包括前總統托伯特的兄長與前外長，俱判叛國，貪污及違反人權罪名成立。

賴國新元首杜爾拒絕了美大使及其西方國使節的赦免呼籲。

杯葛奧運，日運動員下淚：在日本東京舉行運動員與運動官員會議中，一名希望前赴莫斯科奧運的摔角手高田因日本可能進行杯葛而下淚。該會議的目的是向日本奧委會的杯葛奧運決定提出上訴。高田在滿地可奧運中曾在摔角項目上贏得一面金牌。（美聯社）

俄駐波蘭大使指摘
美與中共聯手威脅蘇俄南疆

【華沙廿二日合眾國際社電】蘇俄駐華沙大使阿力托夫聲稱：北平與華府對蘇俄的南面邊境與及阿富汗革命構成威脅。

阿力托夫週一日在紀念波蘭與蘇俄友好條約訂立三十五週年的慶祝會上稱：在阿富汗事件發生後，一次史無前例的反蘇運動正在進行中。該慶祝會亦紀念列寧的一百一十歲忌辰。

阿力托夫的講詞週二日被蘇俄報章「人民論壇報」刊載。該報引述阿力托夫的說話稱：該種對蘇俄南境與及阿富汗革命的嚴重威脅由華府、北平與其它勢力構成已不是秘密。

他談及蘇俄在十二月進行的入侵時稱：「帝國主義分子力求阻止阿富汗獨立，使它成為一個西方軍事基地，但他們的行動被我們政府在阿富汗政府要求所進行的國際行動所破壞。」

阿力托夫在慶祝會上稱：「該行動並非針對我們的鄰國或剝奪他們的利益。因此它不能對亞洲此區域或在世界上構成威脅。」

訪問德黑蘭歸來宗教人士警告
美如進軍伊朗觸發世界大戰

【羅馬廿二日法新社電】米切提大主教卡貝西謂：美國如武裝進犯伊朗會引發第三次世界大戰。他認為「蘇俄並不會坐視不理的。」他並謂：「現在還有商榷的餘地」。

義大利時代報今日引述卡培西大主教自德黑蘭回返羅馬時接受訪問時的講話：他這次私人探訪是基於「博愛及虔敬之心」。他說：「這次使命是贏得伊朗人民贊同的。」

但他拒絕就探訪過的美國人質情況作任何評論。他聲稱，國際紅十字會才可就上述問題作答。

他謂：「全世界似乎過份熱中於人質問題而忽略現今生活在水深火熱中的伊朗人民。世界究竟為他們做了些什麼？

當記者問及有關伊朗的革命時，卡培西謂：「這是一次宗教革命。任何革命均免不了流於過份狂熱及難於控制。如要正確地認識一個民族，一定要置身其間。德黑蘭地區正瀰漫著毫無節制及難以忍受的私利主義，這是很難想像得到的。我目睹赤貧區的非人生活，他們比畜牲還不如。

澳洲外長宣佈
進一步制裁伊朗禁運非糧食物品

【坎培拉二十二日美聯社電】澳洲外長皮葛步對伊朗施行貿易禁制，他說：美國對人質繼續被挾持已忍無可忍。

他向國會說：「民主大國是不能被期望無限期等待革命派系解決它們的分歧——及以其國民的生命作抵押。」

「假定它們的忍耐力為無限，或以此表示毫不關心和懦弱，將為一項嚴重的錯誤。」

皮葛克說：澳洲對付伊朗的新措施，將包括禁止軍事訓練肥的出口及政府終止資助非糧食物品的貿易。

於本年度的首六個月，澳洲的出口總值一千二百萬美元，而非糧食物品則佔九百萬美元。其餘大部分的澳洲出口貨物為綿羊、麥類和肉食。

澳洲的強有力農民代理人，向國會兼後施壓力，結果，政府決不與伊朗中斷一切貿易。由於嚴重乾旱緣故，農民已深受其害，他們因而不欲再度失去出口貨的收入。

以人帶機槍旅行：一名以色列人携同他的家人遠足以慶祝以色列建國三十二週年紀念日，他背負載食物的布包，肩負輕機槍，手拖孩子。（美聯社）

日人瞞稅名堂多
一年幾近四千億
創有史以來最高紀錄

【東京廿二日法新社電】國家稅務管理局今日宣佈：在一九七八財政年度，日本的瞞稅額打破最高紀錄，而私立醫院連續第五年成為逃稅最甚的行業。

該部門稱：在一九七八財政年度，入息稅的瞞稅額高達三千九百億日元，比去年的數字多百分之廿四，打破了瞞稅額的最高紀錄。一九七八財政年度在三月完結。

它指出：私立醫院是一九七八年瞞稅最多的行業，平均來說，每家瞞稅一千二百萬日元（四萬八千美元），其次是物業經紀與助產師。

美中情局長資料分析
俄產油量將下降搶油潮會再掀起

【華盛頓廿二日法新社電】中央情報局局長端納今日稱，蘇俄的石油產量在今年將達到高峯，然後會急劇下降，結果會形成蘇俄將在世界市場上與主要石油入口國競爭。

他又在參議院能源委員會中表示，蘇俄可能以「暗中顛覆」或「軍事行動」等形式的「強有力行動」去尋求其國外供應。

該名中央情報局長稱，蘇俄可能要求削減油價，而以供應武器予石油出口國作為交換條件。

端納又補充稱，沙特阿刺伯在今年夏天可能將石油產量每天削減一百萬桶。

他說：「很有理由相信，油產最豐富的地區已被找到及開採。即使用最現代化的科技，找到新的大幅油田的機會現已逐漸減少。」

他補充稱：「我們預料到了今年夏天，沙特阿刺伯可能將實際產量減至每天八百五十萬桶或更少。」

他又提出謂，沙特阿刺伯實際上可以將其石油產量增加至比目前每日九百五十萬桶的產量更多一百萬桶。

端納又指出，蘇俄在去年是全世界產量佔首位的國家，每日產油量達一千一百七十萬桶。

他預測在中東將有一次大規模的蘇俄外交攻勢。他宣稱：「莫斯科現已立論謂中東石油並非西方國家的專有儲備。」

華國鋒強烈表示
將杯葛俄京奧運

【北平廿二日路透社電】中共「總理」華國鋒今表明中共將杯葛在莫斯科舉行的夏季奧運會，以抗議蘇俄軍事干擾阿富汗。

「新華社」引述他昨日對日本記者說：「我們堅決認為蘇俄侵佔阿富汗的情況下，前往蘇俄奧運會是不適宜的」。

這是至今最強烈的暗示中共將參加杯葛行動。在二月一日的一項「外長」聲明說，中共為支持取消奧運或把它們移離莫斯科，但沒有說中共運動員是否會不參加。

中共奧委會的一名官員上星期說，不久將宣佈一項最後決定。

北平在去年才重新獲准參加國際奧委會，而該杯葛將會是中共運動員的一個打擊，因為他們自從一九五二年便希望參加他們首次的夏季奧運會。

美化學品貨倉失火
毒煙瀰漫兩州
居民被警告切勿外出

【新澤西州伊利瀾白市二十二日美聯社電】火神降臨一間存放劇毒及爆炸性化學物品的貨倉。官員向紐約及新澤西州的數千名居民警告，他們應留在家中，以避免吸入刺喉濃烟。

黑烟在烈燄中冒出，警長柏根奴說：「我們關心紐約市民的安全，及應告知他們所可能面臨的危險。」

當局敦促斯塔頓島的居民採取預防措施，以防避存放於該貨倉內的有毒化學物體冒出濃烟。該貨倉於去年被新澤西州官員封閉。

柏根奴說：屬於紐約市一部分的鄰近島嶼居民，應繼續躲在家中，直至當局檢驗從飄越兩州的濃烟含毒為止。與此同時，此間的學校已停課，而該區的數十名居民已自願離開他們的家園。

據報該火災於星期一晚上發生，火舌於黑夜中持續狂吐至一百公尺高空，令黑雲被照耀至非常明亮。

這些滿載着化學物體的燃熱鐵桶，因在空間中互相碰撞而不斷發出爆炸回聲。

國際觀察哨
巴基斯坦的核子發展
淵若

巴基斯坦俾路支省的省會基達，這兩天傳出的消息說：施亞總統已經在和阿富汗接壤的俾路支沙漠地帶，封鎖了一塊四十平方公里的場地，來進行他的「第一次地下核爆」。

「核爆」成功，就等於取得了「核子强國俱樂部」的鎖匙。巴基斯坦進入了「核子强國」的門檻，也就意味着核武器已經牢握在一向逞強好戰的伊斯蘭世界的手裡——這就很值得特別加以注意。

從理論上來說：製造核彈所需的「鈾二三五」，在核子受到中子撞擊的時候，就會「一分為二」，並且排出來很大的能量。而每個分裂出來的新核子，又會一分為二，這樣無盡無休地繼續下去，就稱之為「連鎖反應」。如果能在百分之一秒的時間內，完成這整個「連鎖反應」的過程，就會產生極強的輻射和極高的溫度——這就是所謂「核爆」。

如果「核爆」不是在「地下」進行的話，它的彈片就會產生攝氏一百萬度的高溫，整個破壞力，最少相當於二萬噸TNT炸藥。——巴基斯坦既然是「第一次試爆」，當然也就不會在威力上超過這個規模。

其實，遠在十天之前，美國的權威評論家安德烈，就已經在他的專欄中透露過：巴基斯坦正在大幅度地提前它的核子工程計劃，有把握在今年之內，達到「試爆成功」的地步。

巴基斯坦的大力發展核子能，是在九年前的布圖總統時代，就開始了的。最初，在技術上，完全依靠法國，經濟上又由同為伊斯蘭國家的沙特阿刺伯，來負責包辦。因此，這個「伊斯蘭世界的第一顆核彈」的發展進度，就要比一般的想像快了許多。

在施亞總統的統治之下，「讓巴基斯坦，成為伊斯蘭世界中第一個核子强國」的努力，更成為這個「一窮二白」的南亞國家的「第一要務」，在經費方面，支持他的人，也添了一個好大喜功，「油元」過脹的「利比亞狂人」——卡達菲上校。

財源既然這樣充足，技術方面當然就更不用發愁。一方面由西德和英國的專家們，負責替巴基斯坦，在洛瓦平第地區，建立了伊斯蘭世界中的第一座「遠心分離式濃縮鈾提煉廠」。另一方面又從南非、美國和西德秘密地輸入了大量的鈾，來做為進行「核爆」的原料。

根據專家們說法：「提煉核彈所需要的「鈾二三五」，在「核工程」中，屬於「尖端技術」，因此，只要從一個國家在「鈾提煉」上所具有的規模，就可以判斷它在核彈方面的發展水平。在提煉的時候，一千克天然鈾，要通過幾千次的過濾，才能濃縮成一七克「鈾二三五」。美國在這種技術上是先驅者，前前後後，一共鑽研了二十八年，才搞成功。——巴基斯坦從三年前起，就擁有了世界上最新式的西德「濃縮提煉」設置，提煉廠中，除掉廠長和掛名的「總工程師」，以及助理人員，是巴基斯坦的「土產」以外，所有真正起核心作用的人，全部都是來自西德和倫敦的第一流專門人材。有了他們來代勞，施亞總統的「核工程」，自然發展得一帆風順，事半功倍。

據歐洲的一些期刊透露：巴基斯坦對這些客卿，也的確使盡了「銀彈攻勢」，一個在西德「核工程」部門只能拿到七千馬克一個月的技師，只要肯到洛瓦平第去效力，加薪百分之八十到九十，都還只不過是一個最起碼的數目。（上）

第二次世界大戰後四月最高紀錄
英國失業人數已逾一百五十萬

【倫敦廿二日路透社電】政府今日公佈稱，英國失業人數已超過一百五十萬人，成為自第二次世界大戰以來四月份的最高紀錄。

「就業部門」報導現時有一百五十一萬二千九百廿一人失業，佔了總勞動力的百分之六點三，又較三月份增加了四萬四千九百六十八人。

政府官員將該失業數字的增加，歸咎於過多的工潮問題，又預測該個數字到了一九八零年底將升至接近二百萬人。

失業人數大增又加添了保守黨首相柴契爾夫人所需面對的經濟問題，通貨膨脹及工資現時均已增加了超過百分之二十。

反對派工黨就業部發言人華爾尼說今日所公佈的數字為極之令人感到震驚，又要求柴契爾夫人改變她的經濟政策。

汽車工會又攪工潮　警告政府勿太強硬

【倫敦廿二日法新社電】保守黨首相柴契爾夫人今日接獲一間主要汽車工會的警告，切不可重蹈七零年代初期前首相希斯的覆轍與工會對峙。

工程工人聯合工會主席泰利杜夫告訴每日電訊報謂「這會導致一九七零年的歷史重演」。

泰利杜夫是就希斯政府決定對長期礦工大罷工採取強硬措施而導致該政府倒台。

他警告稱：「這亦會發生在柴契爾夫人身上。」

杜夫就政府計劃削減工會權力而作下列聲明：「這會引致工人奮起破壞國法。」

哥國善視古巴難民　一流酒店以作居停
等候批准恢復陸續空運

【哥斯達黎加聖胡西廿二日美聯社電】哥斯達黎加政府已把數以百計的古巴難民遷入一間第一流酒店，另一方面，哥國仍等候古巴政府批准恢復空運難民。

來自安置難民酒店的一項消息說，古巴人已爭著致電話其在美國的親友，而令電話綫擠迫。該消息說，星期日有六百個電話打到美國。

這些難民是於四月四日至六日湧入哈瓦那秘魯使館，以企圖離開自己國土的一萬零七百三十九名古巴人中的先鋒。他們是在古巴總統加斯特羅星期五禁止空運前，首批飛往哥斯達黎加的七百人中的成員。

一些難民已飛往別的國家，上週末，哥斯達黎加和歐洲移民政府國際委員會決定把仍然在哥斯達黎加的約三百二十名流放的古巴人，移出難民安置所而遷入該酒店。

一名哥斯達黎加外交官說，古巴已答允於星期三恢復其星期日的要求──重開空運航綫。

在暫停該航綫時，加斯特羅說，如果難民直接飛往同意收容他們的國家，他們會獲准離開。

哥斯達黎加回答說，它將會接受所有難民，不祇是它首先自告奮勇收容的三百名。

貨櫃權充獸欄：在威諾貨櫃碼頭中，四個貨櫃排成一個獸欄，關着四月十七日運到的八匹馬與四頭大象。這些動物將被運到東京，參加巴林比利與拉寧兄弟馬戲團的演出。牠們將與一大羣表演者一同從歐洲赴東京。該東京馬戲團自五月十五日起將一連表演十七週。（合眾社）

廿一國財長週五漢堡聚會
阻止美元急劇外流　擬設保值替換帳戶

廿一國的財政部長，將於星期五日假漢堡開會，商討因油價上漲對世界金融系統所產生的兩大問題。

該個國際貨幣基金會臨時委員會所面臨的首個問題是美元持有者的新投資帳戶。此舉可減少美元幣值的波動，和縮減可供投機買賣的美元數量。

第二個問題是如何協助貧窮國家，應付因油價上升而飛漲的入口帳，但大部分國家的財長都認為這項任務很難辦。

目前流出美國的美元，約達五千至六千億元之多，其中大部分是美國用以支付近年來暴升的油費。

「國際貨幣基金會」近年來一直建議，設立一種替換帳戶，以阻止美元外流，同時為美元持有者，提供一種被該會所謂的特別提存權。

該種主要為國際貨幣基金會一百四十個會員國作金融交易用途的特別提存權，每份約值一點二八美元。

據該會消息人士說，該項計劃的要點已有規模。

他們又說，祇有該等財政部長，有權決定此等懸而未決的重要問題，和訂出在本年稍後時間實現該計劃的路向。

據消息人士稱：主要的問題是如何說服參與該計劃的人士，相信他們存於該帳戶內的美元，不會貶值。

目前的建議是利用該會所擁有的一億零四百萬安士黃金，以支援該等帳戶的價值，必要時將之賣出，以支付帳戶利息，或藉以向存戶保証，他們若有需要，可隨時提款。

消息人士說，該項為富強國家大力推動，以黃金支撐美元帳戶的計劃，卻受到大部分發展中國家所拒絕。

因此，會上可能討論國際貨幣基金會手上黃金的其他用途。

其中一種用途，是將拍賣黃金所得款項，用以津貼一些向基金會貸款付油費的帳戶的利息。

另一個建議是，設立一種新制度，讓基金會直接向產油國和其他有大量盈餘的國家貸款，然後將之借給財政出現赤字的國家。

此法可避免求助於商業銀行，該等銀行已貸出大量款項予發展中國家，而且顯然不願再借出，因為恐怕那些國家無力還債。

據一般估計，石油出口國今年的盈餘總值，將達一千二百億美元，而明年的盈餘額亦相若，其中半數即為發展中國家的財政赤字。

汽車……

印度大旱害苦情郎　初歸新抱要擔水　嚇得少女不敢嫁

【新德里三十二日路透社電】在深受旱災打擊的印度中部普拉德斯省，青年人現正感到找尋新娘困難。

家長們不願意讓他們的女兒出嫁，理由是恐怕她們可能要步行遙遠路程取水。

古納及荷學卡達地區的村民告訴「印度信托通訊社」說：本年度的結婚數字下降。

法國近年最嚴重火災
老人院被縱火　近四十人死傷

【法國聖珍狄勞尼廿二日合眾國際社電】週一晚法國一家老人院被人放火。大火中，廿一名臥床者喪生，另外十七人受傷。該場火警是法國近年來最嚴重的一宗。

其中十名傷者傷勢嚴重。

官員們稱：懷疑該場火警的縱火者「精神不正常」。他把聖經藥衣服紗帶書本與十字架等物件燃著。

在巴黎東南約一百七十哩處荷柏迪維拉斯發生的。另外三宗火警看來是由同一人所為。

一名老人院的護士稱，到處都冒煙，火勢蔓延得很快。

吉隆坡越南難民營　鼠患嚴重帶霍亂菌
二萬個捕鼠器將運往滅鼠

【吉隆坡廿二日美聯社電】在此間的紅十字會與蘇聯服務總監韋温夸芬斯星期二日說，二萬個捕鼠器將會在下月送至南個有越南難民營的島嶼，以助撲滅鼠患。

韋温夸芬說，在檳堂島和丁呀島難民營的老鼠已受控制，但是老鼠的繁殖與被殺率同樣快。

他說，去年七月在這裡東南一百五十哩南中國海的丁呀島上，發現六宗霍亂病，並在鼠尿中發現霍亂菌。一些難民因為在受鼠尿傳染的水中步行而受到傳染。

他說此間的醫療研究學院正調查該疾病。他補充說，政府完全認識到該疫症是中南半島的流行病，它們已作出預防措施。

島嶼上的難民營特別容易受到侵襲，因為地方有限和他們拒絕接受處理。採用的鼠餌能溶於雨水中，再者最近前往那裡的一名世界衛生組織顧問提議採用陷阱。

美通用車廠與台機達成初步協議
在台生產重型貨車與柴油機

【台北廿二日美聯社電】經濟部週二報導：美國通用汽車公司及台灣機械生產公司，就聯合在台灣生產重型貨車及柴油機達成初步協議。

該部門一名官員稱，兩間公司不久會簽署合同。但並無透露正確的簽約日期。

此官員稱，這次聯合投資共達一億美元。美國通用汽車公司佔百分之四十五股權，其餘百分之五十五股權由中華民國政府及私人公司合得，而台灣機械生產公司則佔百分之三十五股權。

他並謂：初步計劃會在一九八二年台灣北部設廠，而八噸或十噸的重型貨車及柴油機在一九八一年起便會在台灣機械廠生產。

到目前為止還未知悉聯合企業每年生產量的指標。

菲臘親王宣佈　不參加奧運會

【洛桑廿二日合眾國際社電】國際騎術協會主席，英國菲臘親王週二日稱：他肯定不會赴莫斯科參加奧運。

參加奧林匹克高峯會議討論莫斯科奧運杯葛情況的親王對記者說：「無論如何我都不會赴莫斯科奧運。」但親王拒絕討論他會否建議騎術協會杯葛奧運。

美動物園添新客　稀有孟加拉虎　昨日誕生三隻

【俄亥俄州辛辛那提廿二日美聯社電】動物園職員表示，三隻稀有的孟加拉白虎，在辛辛那提動物園出世，母子均安。

動物園發言人羅絲說：週一日誕生的小虎，是一九七四年以來在該園面世的第十、十一和十二隻。全世界黑紋白虎的數目不足四十頭。

一九七四年，第一批白虎在辛辛那提動物園誕生。該批小虎和虎父母在後來均送返華盛頓國家動物園。牠們之所以被帶往該動物園，因為該園擁有繁殖野生動物的紀錄。

虎母森美妲和虎父布林，俱生於一九七六年，牠們在去年生下兩頭小虎，但其一夭折。

羅絲表示，母虎週一日正在餵其子，牠們看來都很健康。一部電視攝影機向森美坦說，動物園的職員不准人們走近「產房」。

羅絲說，辛辛那提動物園已和中共洽商，要求中共贈送熊貓給該園。她說：「這可能將我們的交易地位改善。」

古巴頭目揚言　隨時再度出兵　援助非洲地區

【盧色加廿二日法新社電】一名古巴政治局成員今日在此間聲稱：只要有需要古巴將會把其軍事人員遣派至非洲任何一個角落。

訪問一個贊比亞城鎮時，該名成員波格爾稱：古巴準備重覆它們在安哥拉與衣索匹亞所做的，「因為我們的祖先在非洲出生。」

他說：「我們的軍事人員現時正駐於衣索匹亞，如我們接到要求我們準備把他們遣派往有需要的地區。」

同時總統古肯達讚揚古巴在南非解放活動中所扮演的角色與及它與帝國主義法西斯主義，殖民主義與種族隔離主義進行的鬥爭。

贊比亞總統昨晚在國務院與波格爾會面時形容古巴為「贊比亞與整個非洲的好朋友」。

蘇黎世國際機場　檢查室炸彈爆炸

【瑞士蘇黎世二十一日路透社電】瑞士警方說，由以色列保安人員在一個往特拉維的乘客衣箱內發現的炸彈，今天在機場的檢查室內爆炸。

警方繼續說，衣箱主人被捕，他是二十六歲德國籍男子。

當軍火專家準備把炸彈拆除時，爆炸便發生，事件中沒有人受傷。

十年前的同一個月，瑞士航空公司一架往特拉維的飛機因行李艙發生爆炸而墜機，有四十七人喪生。

靚女與靚床：攝影模特兒史蜜施大部分的時間都是在床上過着舒適的日子。她專做豪華睡床的模特兒。而這張床則是義大利的出品，配上粉紅色的羊皮裝璜，內設卡式收音機及照明燈，還有梳妝檯和鞦韆，價錢約為二千六百美元。（美聯社）

捷克物質甚貧乏．賄賂風氣極盛行

捷克正遭受古典式經濟失調的困擾，人們有太多的錢追逐太少的東西，致越來越多人採用物物互易制度，而貪污是公認的問題。

例如，由於服務機構長期人手不足，一個醫生會對那些為他修理破水管的水喉匠，或能夠供應材料為他擴建房舍的建築商，優先診治。

在任何的候診室，能夠提供肉食的人都獲優先診察。

在布拉格，一般都相信，為了奧林匹克運動會，捷克大部份肉類被運往莫斯科。

自然，商店內便很少肉類。在布拉格，一間最新型和最昂貴的餐廳內，侍應生會抱歉地說：「我們只有豬排，但會為你烹調得很美味的。」

政府似乎也明白，供應短少，貪污便滋生。因為很難獲得消費品，批發商會大量買入，以高價賣出，又或者把貨品賣給朋友。

工作則分為「有吸引力」和「沒有吸引力」兩大類，所謂「沒有吸引力」的工作，是指受僱於沒有機會收受賄賂的地方。

一份共黨週刊最近承認，貪污存在是不可反駁的事實。賄賂損害經濟發展，但賄賂和貪污卻存在。

「儘管這是牽連很多人的罪行，但幾乎不可能處罰他們。」

該雜誌列出各種賄賂的款項──付出相等於港幣三萬元的賄款，可在斯洛伐克獲得一個大學職位，一萬五千港元可以獲得一間農舍，五千港元可以得到商店中稀有的物品。

該雜誌列舉一間分科醫院的女護士長為証，該護士長收取相等於港幣八千元的賄款，為護士提供舒適的工作。

幾個星期前，一份軍方雜誌作一次最驚人的透露。

該雜誌引述一名把攝影機、錄音機和數字手錶私運入捷而被捕的西德商人的話，這些東西是用來報答外貿官員要求。

這個被形容為代表西方機械公司的商人說，他們的要求始於一九六八年，當華沙公約國侵捷，結束其短暫的政治解放和經濟改革後。

這次進侵又引致成千上萬勝任的職工被解僱，他們職位由可靠的共產黨擔任。

該商人被引述說，他被迫以現金、黃金、珠寶、攝影機和計算機來行賄。

「方法是我把這些東西帶入捷克，又或者用官員的姓名開戶口。

「一些官員積聚了相當多錢。」（馮溪豪）

甚麼男人最吸引女性

不必長得像男影星那麼漂亮才令人覺得性感，如果你能細心體貼，有自信心，與及舉止談吐自然。

你不必長得像男明星才令人覺得性感。女人覺得難以抗拒的吸引力，除了樣貌英俊，還有其他條件──例如自信，細心和熱心。以下是作者蘇珊伊諾行將出版的書本，「女人想在男人身上得到甚麼的真相」裡面所述，對女人特具吸引的男子個性──使男人在女人眼中顯得更值得追求，更性感。

男人性感？是甚麼使女人覺得男人性感？是他的外表和所作所為。

有許多方法更可使男人令女人覺得他們性感。基本上，女人要在男人身上找到四種條件──外貌，自信，體貼，細心和活潑。

女人認為男人的外貌很重要，不過並非說男人必須英俊。只是說他應儘量發揮自己的外型。

許多男人本具吸引力的條件，但髮型不時好，又或不修邊幅，穿着女人不喜的衣服。

記者訪問女人時，談到想從男人身上找到甚麼，總是說，「自信」、「信心」、「有安全感」以及「安詳」。

如果你按照以下去做，可令人覺得你充滿信心。樣子要充滿信心。體語是極重要的。態度、表情、姿勢稍有改變，可使事情大為改觀。

接近女人時要表現得有信心。許多人在工作上充滿自信，但未能以之施展於社交上。

舉止要自然。自信的人談吐舉止自然。女人最覺得反感的是擺出一副大丈夫神氣的人。如果女人覺得男人在作狀，便會走開。

流露獨立自主的能力。女人喜歡男人有完全獨立自主的生活。如果覺得男人靠她們在情感上支持，以及提供做事的意見，會覺得煩厭。

要有決斷。在工作方面，許多男人做得到，但又不能施諸社交場合。

不過有決斷不是說不顧女人的意見和意願。

能爭取，女人喜歡能站起來為自己權益爭取，隨時能保護自己權利的男人。

歷史上的大情人都具備體貼入微的條件。體貼亦是四項條件中最易獲致的，只需精神集中一點，作小小努力便可。以下的對女人細心的方法：

把精神集中在對方，女人喜歡男人為她着迷，女人捨不得不看她。

對女人的感受表示興趣。女人一般比男人容易流露感情，因而發出信息，使男人知道她是否歡抑氣惱，有興趣抑無興趣，情慾衝動與否等等。

對她表示尊重。女人不喜被視作二等公民或洩慾工具。男人讚揚稱讚她。女人的力量、天份和表現時，她會很高興。她們也喜歡他能注意到她們的衣服、髮型和香水。

要體貼。女人認為男人必須有禮，不在最後一刻取消約會，準時，且一般不蓄進她或利用她。

為她做些小事。許多女人喜歡男人為她們開車門，協助脫大衣，送花、酒，和其他禮物，女人欣賞體貼的舉動。一些婚姻純因懶惰而完蛋。男人想把新生命注入婚姻，最好開始作出努力，細心一點。

如果男人具備外貌、信心和體貼的條件，很有希望。但如能加上一點活潑，使與他在一起的女人有無限的歡樂。活潑是使平淡關係變得極熱情的。

對事物熱心一點。

隨意所之。女人喜歡男人果敢、衝動、難測，幹出些令人難以想像的事（只要他們仍細心入微）。

表達情感。女人特別喜歡以動作表示親熱的男人。

表現幽默感。差不多所有受訪問的女子，均說喜歡可一起笑的男人。（已完）

THE TRUTH ABOUT WHAT WOMEN WANT IN MEN

BY SUSAN ENO

蘇珊新作的封面

統計人口籌備繁重

統計人員已進行最後的準備工作──地址名單。這些地址是從商業機構、郵局等方面獲取，另外工作人員在最後一刻鐘再作調查，理論上任何人的居處均在範圍內。

當局統計有兩款表格，多數家庭收到「簡短」的一款，有七條問題，包括身份，婚姻狀況及每一位成員的原籍，另外十二條有關房屋事務。

除了細少的祖籍外，其餘每五戶中有一戶會抽中答覆「詳細」一款表格的問題。這款表格所需的填寫時間約四十五分鐘，包括問題涉及燃料使用，馬桶，保險、語言使用，就業狀況、教育水平、收入等。

廣告委員會不斷推行電台、電視台、報章與唱片廣告。此外，童子軍計劃向三千萬個家庭派發張單，具附電話公司答允三月份的帳單中夾付宣傳單張。西班牙語國際電視網會將一項特別節目發射往三十六個附屬電視台。

廣告的重點強調所有答案會保密，警方、移民局、福利局或其他機構均不能得到。（下）（壯雄）

將不歡心情發洩有益健康

當你感到煩悶時，舒一口氣，盡量將心中不歡情感發洩，對健康很有益處。

醫生表示，不要害怕失儀，多作呼叫、詛咒、踩地、驚呼。最不智的是將一切不開心的事放在心裡。

阿晏醫生認為，女子如果怕向人吐露私隱，很易患上如關節炎、潰瘍、皮膚病和循環系統失調，或甚至形成某些癌症。

他說：「精神上，她可能出現輕微問題，倘若情況嚴重，會神經錯亂以至瘋癲。」

東賓夕凡尼亞州精神病院的布魯克斯博士表示，不敢表露真正情感的女子，很容易變成極度情緒低落，及經常頭痛。

她說：「在研究四百名癌症病人的情況後，發現他們許多不能發洩憤怒，甚至當她們真的不能容忍而大吵大叫時，事後都會道歉。」

布魯克斯博士表示，在憤怒時，血壓升高，心跳加速，肌球擴大。

「這些突然冒升的能量，必須透過驚呼或一些情緒發洩途徑吐出，不然，會使精神陷於緊張，出現焦躁不安，血壓增加，血液發生化學變化。」

研究人員建議以下的可行發洩途徑。

一、哭叫──阿晏博士認為，哭叫是最有效的方法，不幸，美國人卻覺得哭叫有損男子氣概。男人一般覺得不應流淚，女人哭叫會被視為歇斯底里。

二、詛咒──多說詛咒語言，例如，「何以這麼煩！」說後心境會舒服些。

三、呼叫或呻吟──阿晏博士說：「許多人當開門向外大叫，將心中一切抑鬱吐出，這十分有效。」

四、幻想──發白日夢時，見到拒絕加薪給你的老闆，一夜間變成禿頭。

五、做雜務──洗些碗筷，剷去花園的野草，洗擦房間，多作運動，均能將憤怒消除。

六、一日三笑──憤怒時狂笑亦有效，可說是最安全的發洩途徑。

專家們不建議以體力侵略作發洩方法──一個最原始野蠻的途徑。阿晏博士謂：「祇使你受更大傷害，因為向人揮拳只會徒增憤怒。」（陳）

電視可充教師嚮導
加裝設備可以直接採購日常用品

電視不單只是提供新聞及娛樂的媒介，不久家庭電視機將可為差不多每種資料之鑰──由代數課程至餐廳菜牌。

把電視和電腦聯在一起便可達到這地步。今夏將由美國電視資料機構（奈特列達報業一附屬機構）在佛州進行試驗。

這項試驗中，珊瑚鎮一五〇住戶將裝上電視資料系統，是用電話線把電視機與電腦資料儲存中心連接起來。

用戶手執信號器向電腦發出請求。便可在螢光幕上收得購物資料、新聞、旅行時間表、自修課程、比賽等。

電視資料機構與貝爾電話公司合資資助這試驗，免費提供用戶，看看這辦法可否在美國像在歐洲般實行。在歐洲同類系統已用了幾個月。

督導這次試驗的電視資料副總裁諾曼理遜說，「我們有的是解決辦法，現正找尋問題。還未知美國人要不要這個。但潛力是有的，人可有新方法找資料和在家中購物。」

電視資料人員說，對於要駛車到遠處方能購物的人，特別有用。他們認為能源問題惡化，家庭可能歡迎一個安在家中購物的系統。

用電視資料機，每日可自電腦獲得十八小時的服務，資料達一萬二千「頁」之多。要取得資料只須按十一個按鈕中的一個。電視機上一個讀密碼器即可自電腦收到資料。

例如一個地區內的，大型餐廳名字可以一一在螢幕上出現，還有最新菜式和價錢，用戶也可要求提供百貨公司的貨物目錄，超級市場，和包辦宴會的價錢。

用戶想購物時，要填寫呈現螢幕上的表格，辦法是按另一套像打字機鍵盤的電子儀器。請求隨即轉達商人。

成人西班牙語及其他課程也可提供。用戶又可按鍵盤作答。

電視資料人員說，他們尚未估計到一旦面世時，該系統要用戶付款若干。不過在倫敦，一個同類系統的二千五百用戶，平均每月費用為約四十五美元。（曾）

卡特因何又主催以埃會議
因以埃仍有很大歧見，特別是西岸與聖城問題

問：有甚麼特殊的問題沒有？

答：有五項重要的問題：

㈠阿剌伯委員會的權力。

㈡水陸的控制權。

㈢自一九六七年以來，在運河西岸及加薩狹長地帶建立的六十三個以上的以色列人居留區的前途，在這些居留區內，目前住着大約一萬四千名猶太人。

㈣以色列自由調動軍隊進出運河西岸及加薩地帶以應付侵略及維持內部秩序的權利。

㈤東耶路撒冷的十萬名阿剌伯人的地位。

以色列軍在約旦河西岸巡邏

特別是他們將否獲得巴勒斯坦委員會的權利。

問：埃及持甚麼立場？

答：沙達要求這個委員會能獲得完全的行政、司法和立法權，包括水、港的控制權。選舉後，以色列的軍事與民官監督，應立即停止，開羅認為非法的以色列人的居留區，必須予以拆除。

對阿剌伯人來說，東耶路撒冷是被佔領的運河西岸的一部分，和必須交還給阿剌伯人，沙達雖然沒有明白反對建立一個巴勒斯坦國，但他寧願見到西岸和迦薩地帶，會成為一個非軍事區，與約旦聯合，但在經濟上則與以色列連成一體。

問：以色列所不同意的是甚麼？

答：比堅相信，准許巴勒斯坦人獲得管理除了例常的事項以外的權力，將會構成巴勒斯坦國的建立，而它最後會攻擊以色列。

他認為運河西岸──他稱之為朱迪亞和薩瑪利亞──是聖經許應給以色列人的土地，所以他堅持以色列人有權在那裡居留。

比堅政府也認為以色列必須繼續負責對付外來的攻擊及維持該地的秩序。以色列已把耶路撒冷的阿剌伯區，與以色列區合併，而成為以色列的國都，及誓言永不再讓它分割。

問：關於此項談判，美國的立場是怎樣的呢？

答：卡特經已表明，美國有兩個目標──確保以色列的安全及協助約旦河西岸及迦薩地帶的阿剌伯人，在穩當中獲得合法的權益──但不是一個國家──他認為居留區是違反國際公法的和是達到此等目標的障礙。但美國同意耶路撒冷永不再被分割開來。但美國並不承認這個城市是以色列首都和拒絕將東耶路撒冷合併，美國認為東耶路撒冷是被佔領的阿剌伯領土，它的最後地位，應透過談判來解決。

問：卡特能不能用他的壓力，來使雙方達成協議呢？

答：埃及與以色列，都想美國向對方施用壓力，迫它作出讓步。

事實上，美國付以大量援助給予這兩個國家，但卡特卻沒有實際上的影響力。在這個選舉年中，他不想開罪他的選民。

問：為甚麼巴勒斯坦人本身沒有參加這項談判？

答：實際上，約旦河西岸和迦薩地帶的巴勒斯坦人領袖，都拒絕沙達的自治計劃。他們要求自決──它的含義是要有自己的國家和獨立。

而且，阿剌伯人說祇有以阿拉法為首的巴勒斯坦解放組織才能當他們的發言人和談判代表。但以色列堅決拒絕與巴勒斯坦解放組織進行談判，因為以色列認為巴解是個恐怖主義者的組織，和它是致力於毀滅猶太國的。

直至一九六七年仍統治着西岸的約旦，亦不同意大衛營協約的安排。它與西岸仍然有很密切的聯系。今天在華盛頓舉行會議的主要目的，是在提出一個能令巴勒斯坦人及約旦國王胡辛參加將來談判的方案。

問：卡特的謀求和平的努力，還有別的途徑可循麼？

答：西歐和阿剌伯國家，都有它們自己的主意。

現在已有更多非阿剌伯國家，都開始予巴勒斯坦解放組織以外交上的正式承認和開始採取主動，爭取聯合國同意建立一個巴勒斯坦國。歐洲並且計劃召開一次新的中東會議──讓巴勒斯坦解放組織也參加──如果美國發起的談判失敗的話。

這就是卡特為什麼不得不再親自出任調人的原因了。（古錫佐）

去年電視銷量卅萬部 帶回鄉數量佔三成强

內地政策不變港商生意將無憂

去年一月一日中共宣佈批准港人免稅攜帶電視機返大陸之後，本港電視機銷數劇增。去年港人在本港購買攜回內地的電視機數達十萬部，佔本港總銷售額的百分之三十一，令去年本港電視機總銷數，由一九七八年的二十二萬部，劇增至三十萬部。

佳興電器貿易有限公司公共關係經理朱以毅小姐在接受本報記者訪問時說，根據本港市民購買電視機回鄉的情況看來，這一熱潮仍未減退。本港五百多萬人口，絕大多數在大陸都有親人，大陸親戚渴望獲得娛樂享受，增廣見聞，需要精神食糧，因此他們一般都渴望獲得一架電視機，而央托本港親人攜帶，是實現這個願望的最便捷途徑。朱小姐說，從火車站回鄉人潮情況來看，尤其逢年過節，返鄉探親的香港同胞個個肩挑手提，體現了內對地親友的極大情誼，他們之中許多更節衣縮食，儲足一筆錢，購買電視贈予親人，希望他們分享一份歡樂。她指出，只要大陸方面的海關政策不變，港人購電視返鄉的情況，會有增無減。

朱小姐說，目前港人帶返內地的電視機，黑白機佔絕大多數，有一小部份是彩色機，其中亦有一定數量，是台灣製造的電視機進入大陸。朱小姐說，台灣電視機在本港的銷數亦有增長，一九七九年台灣機佔本港電視機總銷數的百分之六點五左右，比前年增長百分之一。

朱以毅小姐指出，多年來本港電視機銷售量最大的是日本機，售數逐年增長，在各國電視機的銷售比例上，日本機佔百分之五十二，約十五萬餘部，其次爲歐洲機，佔百分之十六點五，新加坡機佔百分之十一，台灣機佔百分之六點五。新加坡機去年開始大量進口，銷量由一九七八年的百分之一點九，劇增一成一。

朱小姐認爲，日本電視機在本港比較受歡迎，一是產品質量不錯，尤其是日本是島國，海洋性氣候，比較潮濕，這點氣候情況，與香港相似，日本機適合本港氣候，不易受氣候變化發生機件故障，影響收視效果；另一方面，日本機一般價錢較爲廉宜，適合大多數市民的購買力，此外，日本機零件較齊，若發生故障，較易找到零件修理。

朱小姐還指出，目前銷數較大的是十四吋、十八吋和二十吋的電視機，因爲本港地狹人多，一般居民的居住環境較小，這些類型的電視機，較適合普通家庭擺設。她說，一兩年前有遙控和電子感應裝置的電視機，因爲產品較新穎，有一定銷路，但近來銷數有趨顯著下降，其中一個主要原因，是本港普通市民的居住環境較狹小，往往可以就近按機選台，無需遙控。朱小姐還說，時下的電視機買家，仍以選購按鈕式、輕按式的電視居多數。

朱以毅小姐還說，本港電視機的銷售情況比較穩定，平均每月的銷售額爲兩萬餘部，無淡旺季之分。她認爲，電視機早已成爲本港市民的普通電器消費品，隨着本港人口逐年增多，住宅樓宇相應增加，電視機的進口額銷售額趨勢亦會逐步上升。

每日股市

息率疑慮已盡去 個別股表現突出

恒指狂上十七點交投破二億

市道已連升四日共逾四十點

週二股市依然表現秀麗走勢，勁勢撩人。指數由上週三開始已連升四日共升逾四十點多，此乃由於投資者對銀行息率增升之憂慮已告一段落，而几外圍利率亦有回降趨勢，所以紛紛入市吸納，另一方面個別股份有特佳之表現，刺激投資心理，亦爲大市連升數日因素。市內經紀表示，由於大市已由近期低點七三八點九二反覆回挺至八四零點，前後已攀升達一百點餘，所以技術性調低實難避免，但預料經回落後，市道更會繼續揚升，可能超越上次之九六三點一七高峯。指數狂上十七點二六。四會總成交額爲二億一千七百九十五萬元。交投又見激增。

昨市開初，市道已呈穩挺走勢，買盤綴續湧現，各股做價均較前躍升三數價位，但市道仍甚穩，其後在買家繼續入市吸納下，使市悄徐徐再升，衝勁十足，雖然回吐壓力亦頗頻出現，但投資者仍多作選擇性吸入，十一時指數已銳上達十一點六七。市況中段，買賣轉趨爭持，由於投資者多企穩前價而已。上午收市所以一般做價榮辱互見，而大市以藍籌股份頗呈硬朗表現，細價股多企穩前價而已。上午收市時指數仍報挺十二點一七。下午開盤，市情仍穩步揚升，在投資大戶大手吸納下，大部份股份均搶上全日最高價收市，其中以第二綫股份尤見銳利。

市道中走勢突出衝勁者，長江實業仍如脫韁野馬，狂飆姍昂，最低初成廿四元五角，及後再再揚上，最高一度搶至廿六元正，最後以廿五元七角收市，較上日銳上一元一角。而大寶突露秀色，挺勁驚人，最初以二元四角五分成交，最低亦爲二元四角半，最後卻能衝升上最高之二元六角五分收市，較前攀上二角。另外怡和亦覺不弱，最高挺上十六元三角，最低反覆回落至十五元九角，最後以十六元一角收市，亦較上日揚升三角，近期表現頗佳。較爲活躍的股份：大昌最高揚上三元三角五分，最低挫回三元二角二分半，收市較前俏升五分。新世界最低企穩三元六角五分，最後以三元七角五分收市最高，攀升一角。會德豐（A）最高躍上四元一角七分半，最低退下四元零五分，最後以四元一角二分半收市，微强五分而已。港燈亦露曙光，最高五元五角，最低跌下五元四角，最後收市五元四角五分，僅升一角五分。海外信託最高四元七角五分，最低四元四角五分，最後收四元五角，較前升一角五分。

世界發展末期息一角另現金紅利五分截止過戶日期五月十七日至五月廿一日。

股市分類指數遠東交易所公佈如下：銀行類四九九○點○九跌○點○八；公用事業類二五九九點四四升二○點○七；地產建築類五○二六點○七升一九五點三○；工商企業類二六七四點一二升六三點一五；倉塢類一六一四四點八八升一二四點一九；酒店類四○二○點八一升四五點九六；投資類三四六六點三九升二一○點○二；航業類一○六六點三五跌五點五六；紡織類一九七二點六四升○點七○；橡膠類四一一八點七○無起跌。

港金挫百一元又跌破三千關

外圍疲弱承接乏力

【本報訊】昨日本港金市走勢仍弱，假後西歐金價表現疲弱，雖然無特殊新聞刺激，但在多頭大力拋售影響之下，由於承接乏力，所以市軌偏軟。

在假前買家多存觀望態度，雖然有見低吸納，但仍顯出欲外無力，假後紐約金幾近跌至停板。

據分析家指出，由於西歐金價目前正處調整期，再加上在每安士五百美元關有大阻力，短期內市軌仍難樂觀，好後市仍有大反覆。

本港金市，昨日上午低開百多元，開市每両成二九二○.○，最高成二九三五.○，最低成二八九八.○，收市價二九一○.○，息價盯去息一二.一四元，上牌現貨候收，公價定二九一○.○。

下午開市報二九一二.○，最高成二九三五.○，最低成二九一○.○，收市價爲二九二四.○。照日波幅爲三十七元，收市價較前單跌一百一十元。

週一外圍行情，金價方面：倫敦報五○六.○美元（跌九.六美元）。巴黎報五○二.○美元（跌廿二美元）。瑞士大價報四九一.○美元，出價報四九六.○美元（跌廿三.○美元）。美國紐約六月份期金報五○二.○美元（跌一八.○美元）。美鈔報順，大鈔成四.九六五，普鈔成四.九六○。美電最高成四.九七五，最低成四.九六五。通天單最高成四.九七○，最低成四.九六三。

日元報穩，大紙報一九九.五○，細紙報一九八.五○。新台幣報一二二.五○。西德馬克報一二六.○○。法國法郎報一一五.○○。瑞士法郎報二八四.○○。

港滙指數

【本報訊】港元匯率指數（星期二）爲九五.一，比前升○.四。

歐洲金徘徊五百下 美滙態佳全面上揚

【倫敦二十二日美聯社電】週二美元兌大部份貨幣都向上提升，而歐洲金價則徘徊在五百美元關上下。

歐洲最大的蘇黎世金市，金價繼續下挫，開市價爲每安士四九○點五美元，以上日收市價五○○點二五元爲低。

而倫敦的經濟定價每安士四九四點五美元，比上日收市價四九二元微升。

在東京滙市，美元攀升，以市成一美元兌二五○點五日元，上日則爲二四九點八五元。

倫敦銀價亦同時由每安士一三點七五美元降至一三點五五元。

在倫敦英鎊上揚，前的兌二三三二美元攀至兌二點二四六。

晨早美元兌主要貨幣的匯價爲（括號內爲上日收市價）：馬克一點八五六（一點八四九五），瑞士法郎一點七三四五（一點七三三二），法國法郎四點二八七五（四點三○五五），荷蘭盾二點○三九（二點○三四五），義大利里拉八七一點二元（八六八點六）。

昨漲幅最大股份（收市價以遠東會爲標準）

股票	前收市價	昨收市價	百分率
華大地產	0.64	0.75	17.19
周生生	1.72	1.92	11.63
大寶	2.45	2.65	8.16
怡和證券	7.05	7.60	7.80
和寶	0.97	1.04	7.22
亨隆地產	1.96	2.10	7.14
恒生銀行	88.50	93.50	5.65
建煌新記	1.08	1.14	5.56
博富臨	1.90	2.00	5.26
置地認股證	7.80	8.20	5.13

昨跌幅最大股份

股票	前收市價	昨收市價	百分率
維德航業	4.10	3.45	15.85
大捷財務	0.90	0.84	6.67
海外信託銀行	4.65	4.50	3.23
恒生工業	0.49	0.48	2.04
邦立斯	0.1475	0.145	1.69
安全貨倉	3.55	3.50	1.41
永安公司	4.55	4.50	1.10
會德豐船務A	4.60	4.55	1.09
華光航業	4.75	4.70	1.05
英之傑	5.10	5.05	0.98

昨成交最多股份

股票	股數
新世界發展	2,980,000
大寶地產	2,584,000
大昌地產	2,368,000
建煌新記	1,405,000
和記黃埔	1,241,353
長江實業	1,227,000
泰盛發展	988,000
世界發展	834,000
會德豐(A)	757,000
怡和	702,023

本港股票市昨日成交報價表

（本表開市收市價係以各證券交易所當日最高者爲據，其他則以當日成盤爲據。）

	上午	下午	
（恒生指數）	835.60	840.12	升17.26
（遠東指數）	4039.54	4068.00	升74.94
（金銀綜合指數）	713.57	718.59	升12.81
（金指數）	704.03	708.08	升12.80
（銀指數）	822.42	830.90	升14.31

四會總成交額：二億一千七百九十五萬元（香港交易所佔三千九百三十八萬元；遠東交易所佔一億○八十八萬元；金銀交易所佔七千七百一十萬元；九龍交易所佔五十九萬元。）

股名	開市價	收市價	最高價	最低價	漲跌	成交股數
（銀行類）						
滙豐銀行	13.50	13.50	13.70	13.50	——	640,400
恒生銀行	89.00	93.50	93.50	89.00	+5.00	11,833
東亞銀行	48.00	48.00	48.00	48.00	——	200
海外信託銀行	4.70	4.50	4.75	4.45	+0.15	109,200
友聯銀行	6.75	6.75	6.80	6.70	+0.05	16,000
永隆銀行	48.00	48.50	49.00	48.00	+0.50	11,500
（公用類）						
港燈集團	5.45	5.45	5.50	5.40	+0.15	508,080
港燈債券	16%	16.5%	16.5%	16%	+0.5%	116
港燈認股證	5.05	5.10	5.20	5.00	+0.05	369,913
九龍電燈	18.00	17.80	18.00	17.60	−0.10	61,088
中華煤氣	20.80	21.00	21.00	20.80	+0.20	86,271
電話公司	23.40	23.30	23.40	23.10	——	30,605
九龍巴士	5.35	5.35	5.40	5.30	+0.05	149,887
油蔴地小輪	30.25	30.50	30.50	30.25	+0.50	8,400
香港隧道	9.20	9.20	9.20	9.20	——	3,000
（倉塢類）						
九龍倉	65.00	65.00	65.00	64.50	+0.50	51,600
九倉認股權證	246.00	246.00	246.00	246.00	+1.00	480
安全貨倉	3.50	3.50	3.50	3.50	−0.05	4,000
（航業類）						
亞洲航業	5.10	5.20	5.20	5.10	+0.05	29,000
會德豐船務（A）	4.55	4.55	4.55	4.55	−0.05	2,000
會德豐船務（B）	0.45	0.45	0.45	0.45	——	30,000
萬邦航業	4.80	4.80	4.80	4.80	——	11,900
維德航業	3.90	3.45	3.90	3.45	+0.65	175,000
華光航業	4.70	4.70	4.70	4.70	−0.05	6,000
信德船務	2.80	2.725	2.85	2.70	−0.025	52,000
東方貨櫃	3.95	3.95	3.95	3.90	——	62,000
（建築類）						
[illegible]華	2.325	2.35	2.375	2.30	+0.05	250,462
新昌	2.90	2.90	2.90	2.80	+0.075	467,000
大新（公和）	4.15	4.15	4.20	4.10	+0.10	66,000
香港工程	0.64	0.65	0.65	0.64	——	40,000
青洲英泥	41.50	42.50	42.50	41.50	+1.50	41,800
安達臣大亞集團	4.30	4.275	4.35	4.25	−0.025	132,000
（投資類）						
聯合企業	6.10	6.15	6.15	6.10	+0.05	7,000
怡和證券	7.25	7.60	7.60	7.25	+0.55	316,500
新鴻基證券	1.90	1.90	1.90	1.87	+0.04	304,000
新鴻基財務	2.45	2.50	2.50	2.45	——	50,840
（地產類）						
置地公司	10.40	10.60	10.70	10.30	+0.40	609,650
置地債券認股權證	1280.00	1340.00	1350.00	1270.00	+80.00	1,455
置地債券八厘	64%	64%	64%	64%	——	22
置地認股權證	8.00	8.20	8.20	7.90	+0.40	152,125
志正國際	2.05	2.05	2.05	2.05	——	80,000
博富臨置業	2.00	2.00	2.00	2.00	+0.10	6,000
永泰建業	5.60	5.65	5.65	5.50	+0.20	88,800
捷聯企業	3.05	3.075	3.10	3.00	+0.125	455,000
美漢企業	5.60	5.60	5.70	5.55	——	196,000
長江實業	24.50	25.70	26.00	24.50	+1.10	1,227,000
鷹君地產	5.60	5.65	5.65	5.60	+0.10	96,000
華大地產	0.75	0.75	0.75	0.75	+0.11	4,000
大昌地產	3.275	3.30	3.35	3.225	+0.05	2,368,000
嘉年地產	1.55	1.55	1.55	1.53	+0.04	82,000
鄂邦地產（A）	3.30	3.35	3.35	3.30	+0.10	90,000
亨隆地產	2.00	2.10	2.10	2.00	+0.14	130,000
四海地產	1.90	1.90	1.90	1.89	+0.01	74,000
大生地產	2.20	2.175	2.20	2.10	+0.075	357,000
大寶地產	2.45	2.65	2.65	2.45	+0.20	2,584,000
華光地產	1.52	1.53	1.54	1.50	+0.04	497,000
太古地產	5.25	5.20	5.30	5.15	−0.05	354,000
合和地產	8.60	8.50	8.60	8.35	+0.10	80,000
新鴻基地產	9.90	9.75	9.90	9.70	−0.05	426,000
恒隆地產	9.35	9.45	9.50	9.35	+0.05	17,000
建煌新記	1.10	1.14	1.14	1.10	+0.06	1,405,000
建屋貸款	10.00	10.00	10.00	10.00	——	5,400
夏利文	1.10	1.12	1.12	1.10	+0.02	46,000
廖創興	2.35	2.40	2.40	2.35	+0.05	30,000
大捷財務投資	0.90	0.84	0.89	0.84	+0.06	166,000
萬生	0.46	0.47	0.48	0.46	+0.01	278,000
信託公司（A）	4.75	4.725	4.75	4.70	——	75,000
明輝發展	0.90	0.92	0.92	0.90	+0.02	172,000
利興發展	3.025	3.025	3.10	3.025	——	6,000
泰盛發展	1.99	2.00	2.00	1.97	+0.05	988,000
世界發展	2.55	2.60	2.625	2.475	+0.075	834,000
遠東發展	3.225	3.30	3.30	3.20	+0.10	655,000
新世界發展	3.70	3.75	3.75	3.65	+0.10	298,000
好世界投資	1.95	1.95	1.88	1.95	+0.01	34,000
（工商類）						
怡和公司	15.90	16.10	16.30	15.90	+0.30	702,230
怡和七厘半債券	70.00	70.00	70.00	70.00	——	1,200
和記黃埔	7.85	8.10	8.15	7.85	+0.25	1,241,353
和記黃埔優先股	0.78	0.79	0.79	0.78	+0.02	56,073
太古洋行（A）	7.10	7.10	7.15	7.05	+0.10	291,000
太古洋行（B）	1.28	1.25	1.29	1.25	+0.01	160,000
會德豐（A）	4.15	4.125	4.175	4.05	+0.05	757,000
[illegible]士集團	4.525	4.525	4.525	4.50	——	11,000
淘化大同	6.10	6.20	6.20	5.90	+0.30	66,100
香港地毯	5.00	5.20	5.20	5.00	——	1,136,000
永安人壽	2.30	2.30	2.30	2.30	+0.025	3,000
周生生	1.80	1.92	1.92	1.80	+0.20	16,000
邦立斯	0.1475	0.145	0.15	0.145	−0.025	194,325
屈臣氏	6.30	6.35	6.35	6.30	+0.20	2,000
生力啤	7.05	7.10	7.10	7.05	——	3,000
英之傑企業	5.10	5.05	5.10	5.05	−0.05	49,000
和寶	1.00	1.04	1.04	1.00	+0.07	60,000
立興	5.50	5.50	5.50	5.50	+0.10	1,000
寶光	4.90	4.90	4.95	4.90	+0.10	243,000
仁孚	1.19	1.20	1.20	1.18	+0.01	140,000
（百貨類）						
永安公司	4.50	4.50	4.50	4.50	−0.05	6,000
鱷魚恤	2.75	2.80	2.80	2.75	+0.05	11,000
連卡佛（A）	6.40	6.50	6.50	6.40	——	1,405
（紡織類）						
裕泰針織	7.30	7.40	7.40	7.30	——	5,050
南聯實業	3.10	3.10	3.15	3.075	——	100,000
眞善美製衣	3.00	3.00	3.00	2.95	——	3,000
新馬製衣	19.40	19.80	19.80	19.40	+0.60	17,000
（酒店類）						
大酒店	25.70	25.70	25.70	25.70	+0.30	2,200
遠東酒店	1.46	1.45	1.46	1.45	——	48,000
凱聯酒店	4.20	4.20	4.20	4.125	+0.05	220,000
百樂酒店	1.88	1.91	1.91	1.88	+0.04	80,000
富都酒店	1.70	1.70	1.70	1.70	+0.08	12,000
美麗華酒店	18.60	18.60	18.90	18.60	−0.10	11,000
海港公司	32.75	32.75	32.75	32.75	+0.50	4,000

本港金鈔外幣行情表

四月廿二日（星期二）

（九九K金）	
開市	2920.0
收市	2924.0
最高	2935.0
最低	2898.0
（白銀）	
開市	710.0
收市	710.0
最高	710.0
最低	710.0
（美鈔）	
大鈔	4.965
普鈔	4.960
（美電）	
最高	4.975
最低	4.965
（通天單）	
最高	4.970
最低	4.963
（日元）	
大紙（萬計）	199.50
細紙（萬計）	198.50
（其他外幣）	
英鎊	10.10
澳洲元	5.47
加幣	4.25
加元	4.21
菲幣	0.60
大坡紙	2.23
細坡紙	2.22
馬來西亞元	2.20
新勞幣（百計）	53.00
韓幣（每元）	0.98
西德馬克（百計）	266.00
法國新法郎（百計）	115.00
瑞士新法郎（百計）	284.00
泰幣（百計）	24.50
荷幣（百計）	242.50
新台幣	122.50
人民幣	30.64

拆息企穩十三厘半

【本報訊】昨日本港銀行同業隔日拆息與前無大變動，企穩一分三厘半左右。

牛仔裝熱潮重來

港商接單至年中

前景卻不太樂觀

【本報訊】據BASF遠東有限公司指出，牛仔服裝熱潮沒有退卻跡象。該公司是牛仔服裝工業世界三大染料供應者之一。BASF派往其代理捷成洋行的代表班德說，他的研究顯示本港廠家的訂單接滿至一九八零年七月。班德先生說：「不過，牛仔服裝業依賴對時裝一時的興趣，不宜將前景作太遠的預測。我以爲這個行業即使開始轉淡，淡市亦只會慢慢出現。」

班德指出，牛仔服裝上一個熱潮在一九七五、七六年達到頂峯，但由於投機熾盛，翌年即告退卻，淡市持續，至一九七七年尾季接近崩潰。

一九七八年，牛仔服裝市場在供應過剩下，全年在滯銷中渡過。不過，這個市場去年開始復甦，尾季的表現更大爲活躍，而目前的產量亦已達到上次頂峯的百分之七十左右。

班德說：「我對下半年有信心。香港很多廠家都處於强勢中，這是他們產品系列高品質的結果。他們永遠不會受損，受損的只是那些走短綫的投機活動而已。」

粉嶺蔬菜社年銷值千萬

初成立僅卅萬

【本報訊】粉嶺蔬菜產銷合作社，每年銷售蔬菜所得收入，已由三十年前的三十萬元增加至今天將近一千萬元之數。

漁農署署長李德宏，昨（星期二）日將在該合作社第三十屆理事會就職典禮上致詞時說，他同意該合作社於一九五一年初成立時，只有四十名社員，現時社員已增至超過一千名。

他又說，蔬菜收集站的數目初期僅有一個，現時已增至八個，以供目前衆多之社員利用。

他又表示，合作社除致力發展業務外，亦顧及其會員及職工之福利，並已成立一個短期貸款基金，提供非商業用途的小額貸款，例如作教育及醫療費用等。

他又說，該合作社亦已採用較優良之市場推廣及貸款措施。

日股市疲弱 跌十一點多

據野村證券消息，四月二十二日東京股市，走勢轉疲，人心多呈觀望，伊朗停止供應日本原油行動，令石油股遭受較大壓力，收市做價較上日低落，杜鈎斯平均指數率以六七九九點○一收市，跌一一點六六，新市場指數則報四六二點四三，微挫零點六九，成交略爲減縮，總開做共三億二千萬股。

加拿大皇家銀行 亞太總部遷本港

【本報訊】加拿大全國最具規模的銀行，加拿大皇家銀行，即將把其亞洲及太平洋區總部，從滿地可遷到香港。該銀行總裁及最高行政人員傅利斯將於四月三十日到達本港，主持亞太總部在港開幕的盛典。

股市透視

太古洋行今年增長將較可觀

太古洋行有限公司七九年度業經審核並除稅後之集團溢利爲三億一千七百九十萬元，只較七八年度之三億二千四百餘萬元略爲提高而已。此乃由於七九年度下半年業受到成本漲升，燃油價格暴增及日圓疲弱均打擊該集團屬下之國泰航空公司之盈利所致。另一方面實業部門期內亦面臨若干項難題，所以盈利亦影響較大；幸而屬下之太古地產有限公司年度內業績甚佳，而該集團之航業及船塢部門亦較上年度爲佳，以致該集團盈利得有稍增。由於業績平穩，所以是次末期息每（A）股只爲三角四分，而（B）股爲每股六點八分，分別較上年度同期多派一分及點二分而已。而全年度每（A）股派息五角一分，而（B）股則爲一角點二分。每股盈利（A）股爲九角三點七分，（B）股爲一角八點七分。照現時該股份之市價六元九角計算，其週息率爲七厘三九；而其市價盈利率則只爲七點四○而已，在一般藍籌股份中，其息率及盈利率亦屬不俗了。雖然是年度燃油及其他成本續增勢將繼續打擊所有航空公司，但在該公司集團各部門前景較佳，加上太古地產有限公司表現尤佳下，預料一九八零年將會較是年度比較有可觀之增長。該集團之國泰航空公司雖面對種種困難，唯首架波音七四七客機已於去年八月初投入服務，另還有四架新波音七四七客機會在今年投入服務，繼該機羣共有二十架各類形之客機。至於地產業務方面，太古地產有限公司業績可人，而太古之各期住宅單位亦分期完竣及興建中，而該公司在美國邁亞美富萊島之工程已告動工，首期之三百多個住宅單位已一早預售一空。另外香港與馬來西亞之投資物業早已全部租出，而在美國方面之投資物業雖然保持極高之租用率。而海洋開發部所擁有補給船、起重船及起居船期內亦已全部租出，雖然由於伊朗方面曾拋出採油設備，一度影響此類設備在阿剌伯灣之市場，而且署現疲態，惟在該部門不斷努力下，該集團之香港聯合船塢有限公司期內已轉虧蝕爲盈餘，令人振奮。現時該集團之資金亦頗爲充裕，但由於要籌借購買首四架七四七所需之長期資金，另一方面又要面對世界各國之衰退，以及燃油勞工等之成本不斷增長，各項開支勁增起見，所以派息只較上年度略爲提升而已。

有關評論建議俱屬作者個人意見，讀者應先作審慎研究。

原棉（全日共成交0手）

商品期貨市行情

月份	收市價	與上日比較
五	75.20	−4.00
七	71.80	−4.10
十	68.60	−7.30
十二	66.10	−1.40
81年三	67.60	−0.80

原糖（全日共成交0手）

商品期貨市行情

月份	收市價	與上日比較
五	22.70	−1.10
七	23.30	−1.20
九	23.90	−1.10
十	24.30	−1.00
81年一	25.00	−1.00
三	25.80	−1.00

黃豆（全日共成交304手）

商品期貨市行情

月份	收市價	與上日比較
五	95.00	−1.40
六	97.40	−0.20
七	98.00	−0.40
八	97.60	——
九	98.00	+0.40

承業主命貴重物業出投

啓者鄙難新堂定期於一九八○年五月二日（即星期五）上午十一時起在新界元朗屏山屏厦路坑尾村鄧維新堂內（即滙豐銀行屏山分行斜對面）將下開物業當衆以投標方式出售下列各物業：

（一）該物業爲一九七七年四月一日「甲種」換地權益書業主已交回政府下列農地總共六千九百六十九平方呎此「甲種」換地權益書在元朗理民府登記號碼爲197545號由新界民政司發給業主案號碼爲LNT102/YRN/60A

丈量約份：一二○約
地段號數：八○八及一九七二
土地類別：農地
地段註册面積——零・○五畝及零・一一畝
受影響土地之面積（方呎）合共六千九百六十九呎

（二）（A）該物業爲一九七七年十一月廿四日「乙種」換地權益書業主已交回政府下列農地總共七萬九千七百一十五平方呎此「乙種」換地權益書在屯門理民府登記號碼爲18806號由新界民政司發給業主案號碼爲LNT75/CPD/RN/66

丈量約份：一三一約
地段號數：二四五及二四六
土地類別：二等農地
地段註册面積——零・四一畝及一・四二畝
受影響土地之面積（方呎）合共七萬九千七百一十五呎

（二）（B）該物業爲一九七七年十一月卅日「乙種」換地權益書業主已交回政府下列農地總共四萬○九百四十六平方呎此「乙種」換地權益書在元朗理民府登記號碼爲204627號由新界民政司發給業主案號碼爲LNT113/YRN/60A

丈量約份：一二○約
地段號碼：三六五、三八六、三九○、三九四、七三八、七四○
土地類別：農地
地段註册面積——零・一七畝、零・三四畝、零・○七畝、零・二八畝、零・○三畝、零・○五畝
受影響土地面積（方呎）合共四萬○九百四十六呎
上述（二）（A）及（二）（B）總共十二萬○六百六十一呎

（三）該物業爲一九七八年六月六日「乙種」換地權益書業主已交回政府下列農地總共三千五百五十一平方呎此「乙種」換地權益書在屯門理民府登記號碼爲18820號由新界民政司發給業主案號碼爲LNT104/CPD/RN/66

丈量約份：一三二約
地段號數：三九五（部份）三九八（部份）及四○一
土地類別：農地（一等・及三等）
地段註册面積——零・二○畝、零・○七畝、零・○六畝
受影響土地面積（方呎）合共三千五百五十一呎

有關該上述物業之詳情出售章程及投標表格請向賣主代表律師黎錦文李孟華律師事務所查詢及索取・地址：香港皇后大道中卅號娛樂行四○五室或元朗大馬路海外信託銀行大廈六樓・

賣主代表律師 黎錦文 李孟華 律師事務所啓

一九八○年四月廿二日

急聘收銀員

男性停車場工作署識英文須輪班能克苦耐勞無不良嗜好有宿舍環境理想每月薪津一千元有意者請電話五一二七七二八六

聘什務員

男性學歷不拘勤奮負責爲合薪七百元有意請函履歷電話寄本報信箱W425號

灣仔看更

灣仔區商業大廈請體健可靠看更平均每日九小時工作供宿舍環境理想有意請電話：⑤二七七二八六洽

子女三兩，衣食充足，有適當教育，子女五六，唯有食粥，多子未必係多福。

精工下屆人選有大變動
夏里士將返英從商
本週向黃創山攤牌
南華保留舊將馮志明可能歸隊

夏里士單派從商

[illegible]

第六屆國際保齡賽
前日南華場揭幕
七國好手參賽爲期一週

[illegible]

……南華保齡主委關志誠夫人致閉幕詞，並向三位副主席致送紀念品，至此一年一度的保齡大賽宣告閉幕。（士心）

銀門館球隊決賽
均安擊敗悠悠
衛冕后座機高

[illegible]

十二月廿一日開鑼
日本來電要求展期

[illegible]

海蜂仍未達安全綫
今逢市政不容有失
下午四時、刻開波門票五元

【本報訊】旺角球場……

[illegible]

……十三分，但仍有加山、駒騰、愉園、東方等四場賽事，港會並非沒有機會搶分，由於形勢微妙，計分護級不能計得太盡，海蜂必要全力爭……

主辦外隊唔好制
足總盃混合無謂
港會護級有戲睇

護級形勢十分微妙，海蜂雖然有十七分，但仍然未脫安枕，今日對市政，取得兩分後，則可以宣佈護級成功。港會餘下四場賽事對加山、駒騰、東方及愉園，假如取得六分，都算好戲在後頭。

球壇淺唱

草蜢仔

舢舨仔兩分夠數
希望今日能泊岸
鄉村兵遊梳打埠
歸來苦練求脫險

[illegible]

「村長習」一話佢地依家雖然有十五分，惟是降班威脅仲未能解除，去梳打埠玩一日後，立即就要加強備戰，「乾淨隊」希望到時能夠全握兩分脫險，因此個場比賽佢地非常重視，成敗亦都唔話得勝。

持假槍菜刀叉撒胡椒粉
大圈仔劫珠寶行
兩人判獄六年半
近十萬元贓物離奇失蹤

[illegible]

秀茂坪職工青年中心代表
建議女工分娩福利
不應祇限於首兩胎

[illegible]

鄧氏宗親會
廿七日春祭

[illegible]

要求重劃攤位
卑利街小販代表請願
市政署拒接見撕毀請願書後離去

[illegible]

渡海小輪行駛途中
女子跳海喪生

【本報訊】一名女子……

[illegible]

……展開調查。事發於昨午四時四十分左右，一艘油麻地小輪民添號在深水埗……

三〇三區暨各會長宴賀
總監會長獅兄榮任總理

【本報訊】……

[illegible]

保良局總理巡視
北潭涌渡假營

[illegible]

上水鳳溪中學
一名預科學生
三樓跳下身亡

【本報訊】……

[illegible]

……廖校長表示目前仍未知道這位學生爲何會突然跳樓，警方正展開調查中。

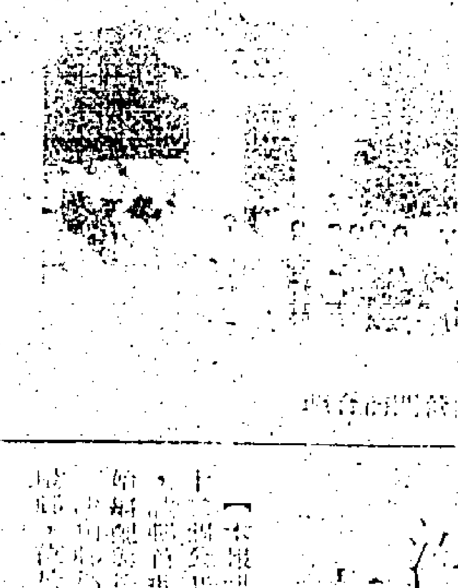

「國際舞蹈營」
八月在港舉行

[illegible]

荃灣區聯校新學年
下月舉行九校參加

理監事就職

[illegible]

旅行雜誌顧問梁煦華指出
建成郊野公園
鼓勵港人郊遊

[illegible]

沙角邨落成將啓用
六百單位開始編配

[illegible]

龍岡總會委員
訪圓玄安老院

【本報訊】香港龍岡……

[illegible]

……長暨全院百餘男女老人歡迎，儀式中湯國華主席致詞，推崇龍岡總會歷屆成就及對社會貢獻，旋由劉璧生主席致詞……安老院辦理完善，百餘老人旺健，對來訪客人鼓掌表示歡欣之情。三時半完成訪問，全體委員懷着欣慰心情，乘原車回歸散隊。

照顧越難民工作勤奮
監獄署人員獲嘉獎

【本報訊】……

[illegible]

圖爲監獄署副署長……頒發嘉獎狀予……高級監獄長時情形。

紅磡襲警搶槍案 警方發拼圖緝匪

呼籲提供可疑私家車及兩枝失槍下落

警方發出通緝男子的拼圖，懷疑他與紅磡一宗襲警搶槍案有關。

【本報訊】警方昨日發出一名男子的拼圖，該名男子涉嫌於其他人等，與本月十四日晚上九龍紅磡庇利街發生的襲警奪槍案有關，該案中，兩名軍裝輔警被四至五名匪徒襲擊受傷，兩枝警槍及十二發子彈被奪去。

警方發出拼圖通緝的男子，年約二十五歲，身高約一點六七公米，瘦身材，案發時，他身穿紅色短袖恤衫，手持一柄類似手槍的物體。

該宗有預謀的襲警奪槍案發生於本月十四日晚上九時許，兩名隸屬何文田警署的軍裝輔警，當晚巡經紅磡庇利街三十四號門外時，突遭四至五名分持利刀及類似手槍物體的男子襲擊，糾纏間，兩名輔警受傷，兩人的佩槍及子彈均被奪去，事後受傷的輔警獲送院醫治。

案發後，警方在九龍及新界多處主要道路設置路障，截查往的可疑車輛，約於當晚十時，一輛私家車編號BZ九〇二一號駛經安達臣道近秀茂坪道時，該車不但未有停車接受檢查，且衝過路障，朝彩虹方面疾馳駛去。警方人員曾飛車追捕，卒被逃脫。

警方經調查後，發覺該輛私家車的車牌BZ九〇二一號是屬於一輛貨車的，警方相信該輛「假牌」的私家車與該宗襲警奪槍案有關，和任何線索有關該輛可疑的私家車，匪徒的身份或失去警槍的下落者，請即與警方聯絡，特別熱線電話五—二七八八四八號。

三名大馬華人在觀塘區 涉嫌糾黨行劫港商 掠外幣值二百餘萬

事主帶巨款回家被埋伏截劫

【本報訊】三名馬來西亞籍華人，涉嫌糾黨行劫一名商人一批外幣，達港幣二百四十多萬元，事隔一個多月後，爲警方拘獲歸案，經調查後，昨解赴高等法院審訊，三名被告均否認控罪，首由主控檢察官簡述案情大意，全案証供未畢，押候今日續審。

案由按察司彭光廷主審，五男二女陪審團協同聆訊。

被告三人：(一)何炳忠，卅二歲；(二)盧國龍，卅二歲；(三)何炳南，卅一歲，三人均爲馬來西亞籍華人，而首被告與第三被告爲兄弟關係，同被控於去年七月廿四日，在觀塘地區，行劫男子吳文富七十萬日元，十萬〇八千美元及一批旅行支票及匯票，而總共六萬七千美元，折合港幣共二百四十七萬五千元。

檢察官陳述案情稱：事主吳文富爲一裝修公司股東，並替一台灣公司在香港購買黃金，然後運返台灣，而買方付款給與時，均是以外幣及匯票交易的，而吳則從中賺取匯水，以及佣金。

案發日晚，吳得到通知到啓德機場向一姓安馬來西亞籍男子，收得外幣及匯票等後，押解中之外幣及匯票，與姓安等乘的士返觀塘天香街仁宛大廈家中，當正進入大廈大閘時，突然被人從後箍頸，拖入大廈旁邊之後巷，另一男子出現，迅即將吳捆綁，後兩名男子迅即將吳之公事喼劫去，轉身逃走，而吳亦迅速自行鬆綁，隨後追趕，看見劫他之兩名男子登上一輛黃色私家車離去，吳即截得一輛的士追趕。途中遇見兩名警員，將被劫事情告知兩警員，邀同登車從後追趕，但結果失去匪車蹤跡，吳與兩警員其後齊返警署報案，警方即進行調查。

同年八月廿八日，警方人員將首被告拘獲，首被告在探員徵誡下，承認參與行劫，並願交出其所分得之贓款，及供出次被告與第三被告之住址，是日警方人員迅即將次被告及第三被告拘獲，次被告在探員徵誡下，亦承認參與行劫，部份贓款存在銀行保險箱，部份則在澳門賭博輸去，第三被告則承認負責租車及當司機，但未有提及所分得之贓款，其後警方人員分別在首被告之銀行戶口及在次被告之妻子在銀行之保險箱內，起回部份贓款，而將三名被告落案提控。

六合彩

【本報訊】第卅二期六合彩昨日攪珠揭曉，今期攪出的幸運號碼爲：十五、廿一、廿三、卅、卅一、卅三。特別號碼十九。

頭、二獎派彩將於今日中午公佈，中獎者請於今日午前致電五一七九〇四八二七登記。

三獎：九十二注中獎，每注派彩七千二百三十五元。

特別獎：三百四十一注中，每注派彩一百元。

安慰獎：四千五百二十七點五注中，每注派彩五十元。

今期可供派彩之獎金共一百九十二萬四千四百一十元。

三獎、特別獎及安慰獎之獎金請於今日中午起，往各場外投注站領取。

三菱銀行總經理 拜訪廖創興銀行

【本報訊】日本三菱銀行董事總經理宮崎誠也先生昨日由日抵港，作爲期三天之業務考察及訪問。宮崎氏此次來港，除與該行在港各機構高層代表作業務研討外，並考察本港金融情況。

宮崎氏於昨日專程拜訪其聯號廖創興銀行，該行董事總經理廖烈文等親爲招待，雙方交換港日間經濟貿易情況，商討加強今後雙方合作及業務拓展，以期促進兩地與金融經濟進一步之發展，討論極爲融洽。

圖爲宮崎氏拜訪該行與總經理廖烈文等合照。

香港工商銀行 青山道分行 本週末開業

香港工商銀行爲東南亞著名金融及工商僑領張明添氏領導下龐大金融集團成員之一，董事長莊清泉、李文成、黃克立、李文光等均爲享譽金融界人士，該銀行在董事總經理孫世俊英明領導及總經理張惠彬協助下，業務一日千里。該行總行自置行址工商銀行大廈位於德輔道中九十九至一〇五號係本港商業及金融樞紐，分行十五間，分佈於香港中區、西區、北角、鰂魚涌、銅鑼灣及九龍油麻地、深水埗、旺角、紅磡、尖沙咀、慈雲山暨新界荃灣、葵涌及元朗等區。

該行爲加強對九龍市區各界人士服務，第十五間分行位於九龍青山道四四四至四五〇號康利大廈，將於本月（四月廿六日星期六）開業，敦請香港銀行業監理專員太平紳士馬敬先生主持剪綵，敬備酒會恭請官紳同業先進及工商各界人士蒞臨指導。該分行經理卓清波君歷任本港各大銀行要職，轉任該行深水埗分行經理。

圖爲東華三院董事局各總理與醫務衛生處首長合照。坐位左三爲姚中立主席，右旁爲唐嘉良處長。

酒樓舞廳住戶 分遭劫匪光顧 損失共四萬餘

港九多宗劫案

【本報訊】兩名劫匪昨日上午行劫九龍彌敦道華盛頓酒樓，掠去現金一萬五千元。

昨日上午十一時，兩名打扮成三行工人的男子，進入該酒樓三樓，突然由其中一名匪徒持利刀衝入賬房，指嚇該處一名廿六歲付姓女出納員，迅速掠去現金一萬五千元，立即聯同在門外把守的一名男子，逃去無蹤。

另一宗九龍油麻地彌敦道三二七號三樓麗都舞廳，昨日凌晨零時左右，舞客和舞小姐正婆娑起舞之際，突遭三名持刀劫匪行劫，首先威脅一姓黃經理，掠去其一隻價值四千元的勞力士手錶及三百元現款，再威脅另一姓王的會計員打開夾萬，掠去二萬元現款。另有十名舞客及舞小姐亦被逐一搜掠，劫去他們身上的財物約值數千元，得手後逃去無蹤，幸案中無人受傷，警方刻已展開追緝劫匪歸案。

兩名持刀匪徒，昨午連環行劫北角英皇道兩個住宅單位，劫去財物共約四千餘元。

匪徒連環行劫的現場爲北角英皇道五十七號七樓前座和後座，案發於昨午二時三十分左右，七樓前座女戶主崔太（四十八歲）從外返家，乘電梯登樓時被兩名持刀男子指嚇，復被挾持返家行劫。

兩匪入屋後，將屋內女戶主之姓何母親（六十八歲），其妹（二十六歲）及崔太三人一併用床單綁起，正擬搜掠之際，內裏飼養的一頭狗隻狂吠，驚動後座一名姓毛，七十一歲老婦出門視察，一同把她威嚇入屋綑綁，兩匪在前座共掠得現金二千元，一隻鑽石戒指及一隻玉戒指，合共財物值二千八百元。

兩匪得手後，意猶未足，再挾持姓毛老婦往同樓後座行劫，將屋內一名姓鄭女住客（四十一歲）綁起，劫去一千五百元現金，然後逃去無蹤。

事後各人掙脫綑綁，即撥電報警，幸案中無人受傷。警方已對該案展開調查。

灣仔高士打道九十二號東邦行商業大廈，昨晨發生連環爆竊，竊匪潛入三、八、九、十樓四寫字樓，劫去財物一批。

過去連續兩天假期，大廈僅有一名看更人留夜，昨晨清潔女工打掃時，先後發現三樓B的馬克旅遊企業公司門被撬開，陸續發現失竊的有八樓裝比洋行，失去現款五千元，一百英鎊及一條價值三千元的頸鍊。九樓B及十樓伊士文公司的大門也被撬開，寫字樓抽屜凌亂。

該商業大廈鄰爲建築地盤，竊匪可能爬架進入。

勒索不遂斬傷小販 北角「聞人」囚兩年

被告胞弟判無罪省釋

【本報訊】一名北角中下社會「聞人」兄弟二人，涉嫌串同向小販勒索，過程引致傷，事後爲警方將兩人拘捕歸案，並在其家中搜出三柄利刀，四罪，昨經由銅鑼灣裁判署第三法庭審理陳鎮鴻法官審訊，被告二人延聘律師出庭代表辯護否認控罪，法官聆訊控辯雙方陳詞後，裁定被告兩人之罪成立，而首被告之傷人罪及恐嚇勒索罪名成立，判予共入獄兩年，次被告無罪，當庭省釋。

法官於判案時指出：被告犯有四次案底，于六八年曾犯身爲三合會會員罪，本席懷疑被告目前仍與黑社會有關，此案情形相信是恐嚇勒索不遂，故而造成示威，此爲黑社會慣常之活動情形，兩傷者身無寸鐵，仍被斬至重傷，其手法令人齒冷，本席不能容忍再有此種卑鄙情況發生，非予重判不足以儆效尤。

兩名被告：㊀謝德明，卅一歲；㊁謝健明，廿四歲，分別被控罪：（甲）屬首被告，于去年十二月十二日，在北角碼頭附近與在逃人等，恐嚇勒索兩名姓吳男子五十元；（乙）控首被告同日在糖水道近秩街，與在逃人等，非法及嚴重傷害該兩名男子身體；（丙）及（丁）罪，控兩名被告，分別於十二月十五日，在七姊妹道十四號閣樓，非法藏有攻擊性武器。

今起暫停 入口舊車 登記檢驗

【本報訊】運輸署昨日宣佈由今日（星期三）起直至另行通告爲止，暫停執行入口舊車輛之登記前檢驗措施。該署一名發言人表示，此項措施之目的，乃在於避免因人手不足而對市民引起不便。

他說，經已排期驗車之車主或負責人以及辦理舊車入口之人士，可前往香港美利道多層停車場地下運輸署牌照部辦事處，爲其車輛申請直接登記及領照。

博素案 下週一再訊

由被告陳詞

【本報訊】電話公司前任物業部經理博素，被控非法收受利益及串謀詐騙涉及二百餘萬一案，昨續在九龍地方法院進行聆訊，由控方最後一位証人鄺林出庭作証，鄺係車行老板，供述被告博素曾以分期付款方式，向其購買一部汽車之經過。控方証人至是全部作供完畢，法官隨將案押候四月廿八日（下星期一）日再訊，屆時將由被告博素陳詞。

証人鄺林供稱：現任於香港仔華富邨，係丙寅汽車行老板，車行於一九七八年七月開始營業，同年九月四日，博素到車行購買一車，價值三萬二千元，一半支付現金，一半則分期付款，兩三個月後，博素將車賣回與車行。

三院新任總理 拜會醫務處長

【本報訊】東華三院董事局各總理昨日聯袂拜訪醫務衛生處，與該處長官會晤，雙方就三院的醫療服務，互相交換意見。

醫務衛生處處長唐嘉良，副處長鄧新福、李紹鴻，在該處會議室會見造訪之三院主席姚中立、副主席呂志和、馬娣傑、梁仲清、莫華釗、總理周賀鑫、鄒燦基、呂少海、招顯智、楊國佳、朱紹雲、周湘成、趙錦城、姚鶴偉。

姚中立主席在會談中表示在醫療服務方面本屆董事局任內將完成廣華新翼的興建及黃大仙醫院第一期擴建工程，唐嘉良處長對東華三院爲市民提供醫療服務，表示衷心感謝，並表示對該院之醫療服務擴展計劃，當盡力協助。

東華三院爲加強醫療服務，特於一九七一年倡建廣華新翼，該翼樓高十一層，除增設各科病理學的診斷研究設備及骨科病床外，並新設職業治療部及義肢康復中心。其他如醫務社會工作部、物理治療部及X光部等之輔助服務，亦將獲得顯著的改善，全部建設工程預期於本年底完成。

此外，三院鑒於黃大仙醫院之病床不足，特於黃大仙醫院加建一層，增加病床三百張，第一期工程將於短期內動工，預期於本年底完成。

公務員薪俸委員會 派員訪教育機構 瞭解教職員工作

【本報訊】公務員薪俸及服務條件常務委員會二位委員昨日（星期二）前往港島一間官立中學及一間官立小學訪問，並與校內教職員談論與彼等之工作有關之事項。

該委員會現開始到教育機構，作一連串訪問，以瞭解各級教職員工作情況。

昨日到訪學校的委員爲黃陳寶茹女士及宋啓邱先生。兩人首先到達銅鑼灣皇仁書院，由校長梁德淵陪同視察，繼後他們又到灣仔軒尼詩官立小學參觀，由校長周澤雄陪同巡視校內的設施。

在未來兩星期內，常委會其他委員將巡視若干學校工業學院、教育學院及教育司署。

小山東偷渡來港 律師劉漢銓辦領養手續

法官未能決定將案押候

【本報訊】一名年僅十一歲之張姓山東籍男童，於本年二月廿六日，在中區四處遊蕩，被劉漢銓律師發現，於是帶其到警署報案，由於這個小山東在港舉目無親，劉律師乃欲將其收留撫養，昨向高院辦理領養手續，由高院按察司鄧祺在內庭聆訊。社會福利署則由一陳姓檢察官代表出庭。

小山東與劉律師俱沒有到庭，據悉小山東目前仍由警方交由社會福利署看管。

由於小山東身世及其他問題頗複雜，故有關方面尚須調查，故法官尚未能作出決定，遂將案押候再訊。

據小山東向警察稱，其父母在山東原籍因發生瑞塘慘劇不幸斃命，於是隻身由大陸流浪乘火車逃來港。

展出香港時裝會場大放煙花：圖中你猜是甚麼？既像瀑布又像孔雀開屏，其實兩者皆不是，而是在德國塞杜多夫舉行之時裝展覽，香港參展出最大規模的成衣展覽，爲了慶祝，大放煙花，在夜空中，美麗極了，使外國觀衆嘆爲觀止。（合衆社圖片）

商業電台 財經快訊

報導世界及本港經濟金融消息

商業一台 864千週

上午六時及七時半：美國紐約及芝加哥黃金收市價 美國股票市情及杜瓊斯指數

中午十二時：本港黃金股市上午市況 外幣兌換率及重要經濟消息

下午四時半：本港金市收市價 股市恒生指數

下午六時：倫敦金市開市價 本港在倫敦上市股票行情 日本股票行情 本港股市行情及派息消息 銀行同業拆息利率

凌晨一時：倫敦黃金收市價 英國股市行情及金融時報指數 紐約及芝加哥黃金開市價格

新的一代・系出名門

Nikon EM

藝康 EM 是先進科技及精密電子設計之傑出成就，實爲愛好攝影人仕夢寐以求的相機。

*特備中文使用手册，購買時請向特約經銷商索取。

Nikon

總代理：石利洛洋行 Shriro (China) Ltd. 香港中環聖佐治大廈20樓 電話：5-245031

姓名：

地址：

本法團定於本年五月十七日（星期六）下午五時假座美適工業大廈4/F五樓大堂召開第五次會員大會選舉第五屆管理委員會委員及職員。

敬請全體（廠商、業主、或代表）依時出席。

美適工業大廈業主立案法團敬約

一九八零年四月二十三日

香港崇正總會通告

崇華（27）選字第二五五號，敬啓者：本會定於一九八〇年四月二十九日中午十二時正，在香港般咸道84至86號崇正大廈四樓本會會所，舉行第二十八屆理監事選舉大會及開票，凡憑選權證換有選票者，請依時於二十九日中午十二時前投票選舉，除分函寄發外，特此登報週知。此致本會會員。

第二十八屆選舉委員會主任委員陳漢宗 副主任委員鍾偉光 林德祥

是兒童健康大補劑

請家長們常備

唐拾義 肥兒 疳積散

無蟲常服 瘦弱變肥壯 永保健康

腸內有寄生蟲 服後十二小時內瀉蟲

港九各地藥店均售

香港文咸東街四十號 唐拾義藥廠發行

麥氏針灸學院院長 麥堅盛 真正醫治 衰弱 退化

本報廣告 請撥電話：二八〇七〇八接洽

X光鏡 王偉

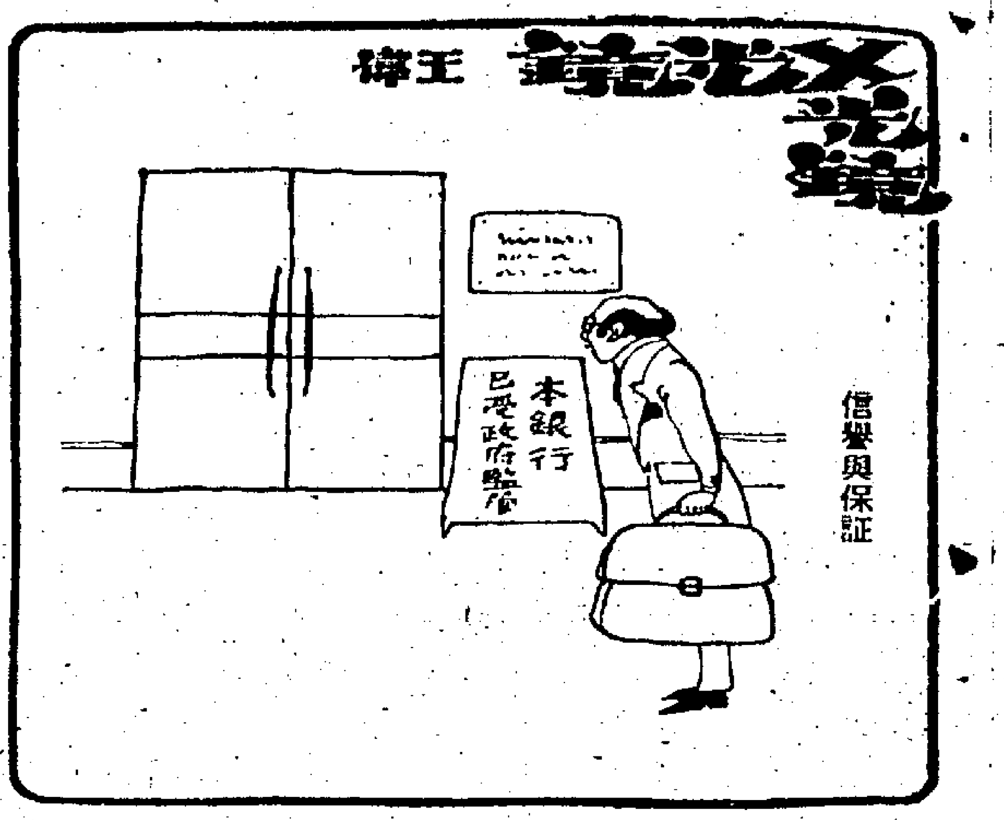

信譽與保証

澳洲隆亨集團 負債七百萬澳元 大部爲香港存欵

接受存欵公司監理處正進行調查

據外電報導：根據隆亨集團主席的實齊，隆亨之負債爲七百萬澳元，資產約爲三百萬澳元，其中大部份負債是欠香港的附屬公司。

據所知：香港的接受存欵公司監理處現正設法找尋出香港的隆亨財務公司受影響之程度。據香港接受存欵公司監理處昨午指出：該處明白到隆亨（香港）財務公司與其雪梨隆亨銀行有商業聯繫，最近謂澳洲已委出清盤官，現時香港監理處正密切注視事態之發展。

本報昨晨曾透過布政司署新聞課向接受存欵公司監理處查詢有關到底隆亨（香港）財務公司投資於雪梨總公司之投資總額及隆亨（香港）財務公司共收受的存欵總額若干，據該處謂根據法例，數字不能透露。

據金融界的消息指出：在本港經營財務公司是有法例規定要有一筆流動資金作爲保証，而財務公司所收受之存欵則遠超過流動資金總額，假若澳洲的雪梨隆亨銀行清盤而發覺負債遠超過資產的話，將來清盤官將會將所有資產變爲現金，然後按比例攤還予各債權人。

金融界的消息又謂香港的隆亨財務公司將來將成爲債權人之一，但如隆亨總行之負債遠超過資產，香港的隆亨財務公司只能按比例收回部份欵項。若果香港的隆亨財務公司面臨清盤命運，則曾在該財務公司存欵的人，亦即是將來的債權人，亦只能按比率取回部份欵項，彼等之投資將會受到若干程度之損失，損失之程度將視乎資產與負債之比對。

據外電廿一日報導：隆亨銀行的臨時清盤官昨日拒絕將該銀行之前主席法蘭·隆的死因研究押後。死因研究庭是於新南威爾斯一小鎮召開，那裡是卅五歲的法蘭·隆被發現於一月廿七日離奇倒斃於一僻靜小路其座駕車內。

代表清盤官的檢察官何傑仕要求將死因聆訊押後，以便搜集更多有關死者與隆亨銀行在新加坡、香港等地之關係的資料，但死因研究官拒絕該項請求，原因是如果需要的話可在稍後時間提出進一步之証據。

【本報訊】本港銀行業務監理處，正密切注視在港註冊的隆亨（香港）投資有限公司，是否會受雪梨總公司清盤影響，而曾存欵在隆亨（香港）財務公司的投資者，則幾乎已肯定會遭受若干之損失。

據悉：各界人士在該間公司存欵高達數百萬元，投資者損失的程度，將視乎隆亨（香港）財務公司到底有若干金錢投資於雪梨之隆亨銀行，及到底雪梨隆亨銀行之資產及負債若干。

唔係時髦學裸跑 衹緣被刦剝光豬

【本報訊】一名全身赤裸，僅穿一條內褲之男子，昨晚突在北角鬧市出現，途人見狀爲之側目，適有名警員巡至將該男子截着，始揭發該名男子遭三賊行刦，以致在街上狼狽萬分，警員遂代爲報警，召車將他送返家取回衣服報案。

被刦匪行刦及「剝光豬」之事主年約卅餘歲。昨晚七時許，當該男子途經北角渣華街與北聚街交界時，突遭三名飛擺青年截着去路，其中一人更以物指着其背部，將他推往一處梯間，然後下手行刦，事主企圖反抗，但遭刦匪拳打腳踢，其身上之二百元現欵亦被掠去。三匪得手後，恐防事主追捕，竟命其脫光衣服，僅剩下一條黃色內褲，襪及皮鞋，然後從容逸去。

事主遇刦後遭「剝光」，非常狼狽，只好奔返家求救，當他沿着北聚街走至英皇道再跑至北角道時，途人目睹誤以爲有人裸跑，甚至以爲神經不正常，紛紛駐足圍觀，適有警員巡至北角道，發現有人暴露，立刻趨前調查，始悉該男子被刦。

難民營內推動 洗頭運動

社團義工展開健康教育

【本報訊】東啓德難民營不久將會推行一項「洗頭運動」，這項運動是一羣熱心護士，在東啓德臨時難民收容中心，推行一項健康計劃的服務之一。

該批來自本港各天主教、基督教、佛教及政府醫院與其他社團開辦之醫療機構，爲數超過三十名的註册護士及護士學生，已於兩個月前，利用空餘的時間，在營內當義工，協助推行該項計劃，提供定期性的護理及健康教育服務。

該營醫療中心發言人表示，她們分開六個人一小組，每星期作一次服務，主要是到營內逐戶探訪，了解他們的情況，藉以提供健康知識，使他們能夠適應將來移居海外之居住環境，小組每日可以做到二至三個病例。

發言人表示：「洗頭運動」將會於五月十八舉行，護士會指導營內各人洗頭，及預防頭蝨的方法，估計費用要五萬元，但這祇是藥物供應方面，其他服務所需的費用，亦未列入估計之列。

東啓德難民營現時住有八千多名越南難民，居於十五間營屋之內，雖然明愛中心職員曾在營中展開環境清潔運動，但是作用不大，病菌滋生，爲害最甚是頭蝨，皮膚病，令到營內環境

香港管弦樂團 上座率增至九成

擬定多項發展計劃

【本報訊】據香港管弦樂團麥健士主席表示：爲了令作曲家更安心工作，樂團將繼續與其簽約一至兩年；另一方面，樂團現正進行大規模的拓展推廣計劃，希望達到具有高度專業水平及成就的目標，因此亟須政府撥給大量金錢應付各項開支。目前，樂團的開支預算約有一半來自市政局。

麥健士說：本年度樂團的水準及票房均有極大進展，以大會堂音樂會爲例，上座率平均已增至百分之九十，而去季上座率平均僅百分之五十五而已。

音樂總監黃麟稱，本港作曲家極有水準，樂團方面亦在招收成員時頗爲嚴格，同時對提倡此地的音樂不遺餘力，並且定期舉行「作曲家研討會」，爲一些具有質的人士提供表演機會，不但成人可以藉參觀切磋，在校的學童亦可濫觴參觀綵排。

麥健士又指出，樂團的常委會共有十名會員，其中有六名由市政局委任，另有三名由政府委任，雖然在團內的政策上有發揮的自由，不過它在管理上頗受政府影響的。

麥健士主席表示：音樂總監黃麟，已將樂團水準提高到前未有過的地方。於一九八零——八一樂季中，黃麟將指揮近百個音樂會及與團員練習，在港時間共約半年。麥氏强調黃麟在世界各地之聯絡及演出，對香港管弦樂團之發展極爲重要，實爲音樂總監必須之活動。

樂團總經理杜郎，細而詳談樂團在其他方面之發展：㈠讓學童參觀樂團排練。㈡樂團安排經常排練，爲本港作曲家試奏管弦作品。㈢首次介紹完整之「郵購預定樂票計劃」，獲得巨大成功。㈣始創「家庭音樂會」，此舉得英文虎報許爲「本年度最有價值之音樂創舉」。㈤與北平「中央交響樂團」建立密切關係。

地鐵平均每日十宗越站不停 英專家將來港研究 改善自動操作系統

【本報訊】由於地下鐵路平均每日有十宗到站不停的故障，一隊英國的專家，目前正在本港，研究如何改善列車自動操作系統的越站情況。

地下鐵路公關經理唐立賢昨日在扶輪社午餐例會上稱：地下鐵路這類越站未能停車的意外，並無危險，只不過爲乘客帶來不便，令其在下一站下車，在月台轉車再往其終點。

唐氏說：一批由倫敦運輸局組成的專家已應邀來港，研究列車越站的問題，特別是列車自動操作系統方面。

他說：由本月二十八日開始，第一部由六個車卡組成之列車，將會投入服務，在年底，所有列車均爲六個車卡組成，並希望在一九八二年增至八個，更佳地在繁忙時間疏導乘客。

地下鐵路由觀塘至中環於今年二月十二日全線通車以來，已運載超逾五千萬人次，現時每日的平均載客量爲四十萬，預料到本年十二月，乘客每日可增至八十萬人。但地下鐵路之目標，是每天一百萬人次，因爲這樣才能依期清還債項。

荃灣支綫工程已完成百分四十

唐立賢指出：地下鐵路的荃灣支線的隧道及地下車站之興建工程，已完成了逾百分四十，兩架空車站的建造工程亦進展順利，部份車站已具雛型，尤以荔景車站爲最。

他相信荃灣支線的工程可依期完成，將在一九八二年年底開放通車。

唐氏預料政府在未來數月內，將可決定港島興建地下鐵路或輕便鐵路系統，以便該系統能夠在一九八四年年底或八五年初投入服務。

唐立賢指出：自助收費系統目前操作異常良佳，只有少數故障事件發生，而大部份之故障乃每爲乘客錯誤使用車票。

乘客在入閘及出閘時應等前面之乘客通過閘口之三腳架才可通行，此點對整個地下鐵路系統之順滑操作非常重要。

車票亦應小心保存，切勿用牙咬，或給嬰兒咬玩，或弄折及損壞車票，最妥善之處理方法爲放進銀包或衣袋。

有關中環站及金鐘站的滲水情況，因爲該處的工程仍在進行，而其中一個車站入口並已封閉了數星期以便修葺工程進行，金鐘站的情形亦相似，因在建造期間決定興建一架空行人天橋與中區連接，故需重新設計在天橋附近的入口，而該工程亦要在較後期展開。金鐘站的其中一個入口亦需封閉一段短時間以便修葺工作進行。

天氣預測

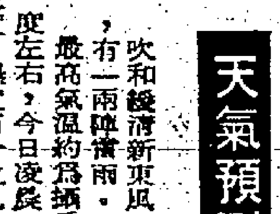

吹和緩清新東風，多雲，有一兩陣驟雨。最高氣溫約爲攝氏廿三度左右，今日凌晨一時室外氣溫爲攝氏廿三度，濕度百分之九十五。

本港存水量統計

昨日上午九時止，包括萬宜淡水湖在內，本港各水塘存水量共三億四千一百四十八萬立方米，即佔總容量百分之五十九點一。

沙田臨時運動場 今夏落成啟用

【本報訊】沙田臨時運動場，建築工程現已接近完成階段，預料今年夏天便可落成啓用。

該運動場位於城門河及沙田繞道之間，佔地一點五公頃。該幅土地三年後將撥作沙田新市鎮市中心一部份。臨時運動場建築費用爲五十萬元，由皇家香港賽馬會捐贈。

運動場的設備，包括一個附有四百公尺跑道的足球場。該足球場並可作擲鐵餅、標槍和推鉛球等田徑用途。

場內的更衣室已竣工，目前正在設置看台及鋪草坪。鋪設草坪工作由蘇浙公校和沙田官立中學的學生負責。興建臨時運動場計劃，是由沙田理民府負責統籌。

飛來怪石揭發奇案 神經少女傻兮兮 困居防空洞兩日

被消防員救出送往青山醫院

【本報訊】一名懷疑神經有問題的廿五歲少女，在銅鑼灣禮頓道附近一處山頭的防空洞遊玩被困兩日，昨日下午一時許才被人發覺致電報警，後由消防員救出送院檢驗，再轉送青山醫院。

出事少女鄭美寶，住紅磡山谷道；據說鄭女患有精神病，曾有過送入青山醫院紀錄，兩日前鄭女在紅磡家中失蹤，其家人亦曾報警找尋。

昨日發現少女的地方是銅鑼灣禮頓道里六號靈糧堂幼稚園對上斜坡的一處已被封閉已久的防空洞。

據首先揭發此事的靈糧堂幼稚園校工馮姊表示：昨日下午一時十五分左右，她在操場打掃地方之際，突然被石仔擊中頭部，連續四次之多，當時操場人影全無，馮姊以爲有鬼怪作祟，驚恐之餘即奔向校舍內向老師投訴。

靈糧堂幼稚園主任付建樂女士聞報後，即出到操場調查，當時她聽到有少女呼救命之聲，再發現斜坡上一個已被封閉的防空洞磚牆上，有兩個約六吋濶的磚洞中，其中一個洞有一隻手伸出；因這兩小磚洞是距離地面有十多呎之高，她只能向洞口高聲發問，之後有一操外省口音的少女聲回答，謂她在洞中已困了兩日，飢餓非常。

付主任一方面致電報警，另方面把一些麵包送入洞內，到消防員到場，把那幅封閉防空洞磚牆搗穿一個大洞，將少女救出。

據目擊者透露，該名少女被救出時，是身穿一條全身裙，頭上包上一條碎花頭巾，神智清醒，且面帶笑容，只右手發現有受傷跡象而已，初步懷疑兩日之前，在另一個入口處進入該防空洞，事後尋不到出路，以致困在洞內，意外眞相警方已展開調查。

圖爲在禮頓里對開斜坡上的防空洞，一名少女在裡面被困兩天，（本報記者林祖旺攝）

蓄意傷害警員 中槍受傷疑兇 轉解地院審訊

【本報訊】一名便衣警員，於四月三日，巡經深水埗大南街一橫巷時，於截查可疑人物時，突遭人持刀襲擊受傷，但仍奮勇還擊鳴槍一響，一可疑男子中槍倒地，事後警方接報到場，迅將兩傷者送院救治，經調查後，並將中槍可疑男子落案控以兩項罪名，昨再解北九龍裁判署提訊，法官以控方對案情偵查已告一段落，將案押候四月廿八日，諭將案轉解九龍地方法院審訊，被告暫無須答辯，還押監房看管。

被告鄭宇宙、五十七歲，被控兩罪：㈠四月三日，在深水埗大南街一八〇號A樓租公眾地方，無合理解釋，藏有攻擊性武器，利刀一把；㈡同時同地，蓄意殿重傷害警員劉英才，使其身體嚴重受傷。

闖刦旺角診所 看更發覺報警 兩疑匪束手就擒

【本報訊】一名機警看更人，發現有三名刼匪在旺角荔枝角道一號一間醫務所內行刼，立刻報警，衝鋒隊警員迅速馳抵現場，將大廈封鎖，其中兩匪被警方拘捕，三匪頓成甕中之鼈，當場起出一千元賍欵及三柄利刀，惟另一匪乘混亂中被逃去，被捕兩匪年齡分別爲十五及十六歲，現正協助警方調查。

案發現場爲荔枝角道一號二樓黃琛仰醫務所。昨午三時左右，三名青年刼匪，喬裝病人抵達上址，要求診症，當三匪進入診所後，即拔出利刀指嚇醫生，護士及病人共五人，並將他們綑綁，刼去一千八百元現欵，這時，大廈看更巡經該處，聞聲知有刼案發生，立刻暗中報警，並將大閘關上，大批警員聞訊馳至，將大廈各通道封鎖，並展開地毯式搜索，結果在二、三樓樓梯間拘捕兩名疑匪，搜出三柄利刀及一千元賍欵，並將兩人帶返警署調查，另一匪則逃去無踪。

澳門官員表示 除非葡京下令 才會抵制伊朗

【本報訊】澳門官員上週末表示，除非葡萄牙下令澳門進行對伊朗經濟制裁，否則澳門將繼續與伊朗保持貿易。

澳門現正等候葡萄牙的指示，才決定是否響應美國對伊朗進行抵制的呼籲，而葡萄牙方面已宣佈支持美國對五十名人質被脅持的報復行動，對伊朗進行經濟抵制。

澳門官方人士並未解釋，爲何葡萄牙當局尚未對澳門作出任何之指示。

澳門賭場內 又一假大牛 港客被傳訊

【本報澳門訊】昨日澳門賭場又出現一張假大牛，一名港客被澳警問話。

昨日凌晨五時許，一名姓崔之港客，在澳門賭場地下第卅五號骰寶檯，以一張五百港幣兌換，被賭場職員發現是僞鈔，該港客稱住九龍上海街，前晚來澳門在碼頭，以一張千元現鈔買船票換來的，澳門司法警察曾傳往問話。

教署發言人表示 官津小學學額足夠 學童保証可獲學位

【本報訊】教育司署發言人昨日表示：官立及津貼小學，已爲適齡學童提供足夠學額，滿足需求，沒有適齡學童不獲學額。

發言人昨評論官立學校非學位教師職工會所指稱，由於教育司署不開辦足夠的官立小學班數，有八千名適齡學童不能進入官小就讀，會引起公衆的誤解。

他說：所有爲本港居民的適齡學童，保證可獲學額。

官立學校非學位教職工會指責教署，發出超額通知書，企圖迫使一定數目的教師離開教席。該會稱，今年官小招生情況熱烈，爲學額所限，使八千適齡學童被拒諸官小門外。

樂聲牌電子琴訓練班，專爲培植音樂人才而設，所有課程及課本重新編訂，由駱世德先生 Mr. Terrance Lok 主理，即日起開始接受報名，全部課程訂個別及班制教授，上課時間可與香港或九龍授課中心商討編排

詳情查詢，請親臨本授課中心：
香港中環聯邦大厦1401室樂聲牌陳列室，電5-256161。
九龍尖沙咀彌敦道36-44號重慶大厦地下，電3-669225。

請將下列填妥寄回：
本人欲參加樂聲牌電子琴訓練班：
□個別（1小時） □個別（½小時） □班制（1小時）
請□聯絡安排上課時間 □寄上申請表乙份
姓名： 性別：
電話：
地址：

樂聲牌電子琴訓練班課程收費表

	時間	學費（每四課）
個別	1小時	HK$200
個別	½小時	HK$120
班制	1小時	HK$ 80

*（在本中心練習免收任何費用）

National 樂聲牌

服務部：九龍官塘創業街36號慶氏工業大厦 電話：3-430161
信興電器貿易有限公司
九龍彌敦道625號聯斯大廈二/三樓，電話：3-315111
香港中環聯邦大廈1401室，電話：5-256161-8
樂聲牌音響中心：九龍重慶大廈，電話：3-669225

利瑪竇書院

華富道新校成立通告

本院華富道新校由政府撥地約五萬方呎興建，現已接近完竣，並定於一九八〇年度啓用。該校擁有課室二十四間，實驗室四間，地理、音樂、美術、視聽、打字、工藝等特別室，另設有圖書館、禮堂、泳池、戶外及戶內運動場等。該校位於華富邨華富道（I.L.8446地段，4、40、41、47、48、73及170號各路線巴士總站鄰近。本院此項擴校計劃，經政府各部門協助之下，得以順利完成。本校謹致謝意。

本院辦理英文中學F.1至F.7各級，並附設中文中學、小學及幼稚園各級。本校經由教育司署選定爲政府派位中學之一，凡被派來本校或已派往其他中學而欲轉讀本校F.1、F.2及F.3者，得免費就學。有關申請入學事宜，可電5-402480或5-402724查詢，或到下列地點辦理：

（甲）華富道本校辦事處；
（乙）西營盤第三街103號西區分校校務處；
（丙）香港仔黃竹坑道壹號香港仔工業學校；
（丁）灣仔船街9號東區分校校務處。

遵照1970年多層大廈（業主組織法團）條例

召開業主大會通告

愛群閣（香港福群道6號A）

茲定於
日期：1980年5月8日（星期四）
時間：晚上8時30分
地點：香港福群道6號A，愛群閣地下大堂。
召開本大廈業主大會，以通過成立業主立案法團，設立大廈管理委員會，並即席選舉主席1名，秘書1名及委員若干並表決其他議案，以符合法例規定。
敬請各業主依時出席或以書面委派代表出席爲荷。
召集人：鄭國佐 簡潤權 歐陽惠興 李愛泰 紀幼華 孫慧娟
1980年4月23日。

住宅招租

彌敦道521號禮基大厦
五月中入伙
高尚雅靜
交通方便
約900呎
24小時看更
電話H281521永業公司洽

急聘司機

下午二時至六時工作
月薪五百元有意請函
履歷電話寄本報信箱
W319號

事主如被控告願作全力援助
當局應作公正調查追究責任

【本報訊】石硤尾警民衝突事件餘波未了，案中事主父子四人，爲了抗議無理被人毆打，昨早前往市政局民選議員葉錫恩辦事處求助。並得葉氏答允全力相助，倘事主被警方提控，她會代各人聘請律師辯護。又當局若對此事不作出公正的調查時，她建議事主起訴律政司。葉氏並指責警民關係惡劣，警方應負大部責任。

在昨午約二時三十分，李氏父子四人前往市政局民選議員葉錫恩辦事處求助。葉氏在聽取整個事件之始末後，表示先替他們向有關方面取得各人之驗傷報告，作爲他日求取公道之證據。她表示十分同情事主各人之遭遇，若此事件有關方面不作任何表示與進行調查，她主張事主對律政司提出起訴，以保障市民之權益。

葉錫恩表示，她所不滿者，是事主十七歲之四子李石健由證人地位被警方改爲被告。因在事主李伯叔與長子李石，次子李石强被拘捕後，其幼子石健主動往警署充當證人，證明其父兄均爲無辜被捕。亦事後事主與長子及次子均以偷竊、毆警罪成被付三百元保釋外出。但四子又竟被人以阻差辦公及行爲不檢爲由，要付五百元保釋。各人將於二十六日上午再到警署報到。

對這種情形，葉錫恩指警方有意恐嚇意圖充當證人的市民，使一般市民不敢出來指控，所以她極表憤怒。

警民關係變成惡劣，葉錫恩指責完全是由警方一手做成。她多年來爲了這問題，不斷與有關當局爭取，希望能改善警民關係，能確實保障市民之實際權益，故她對此次警民衝突事件十分關注，對事主各人完全盡力支持與作出行動相助，以求爭回合理之權益。

其後在昨午四時卅分左右，葉錫恩再安排各事主往陳立僑醫生處驗傷，以確定各人之傷勢。

此外，李伯之妻梁早好昨晨前往伊利沙伯醫院探望其受傷之媳李婦。據她表示，她原希望媳婦能出院回家養傷，但醫生對她表示，其媳婦現時情况仍未能出院。

至現在爲止，李伯及與他的三名兒子，及另四名原擬作證人之街坊，都是交保外出，但警方仍未落案控告他們任何罪名。

石硤尾警民衝突事件中，李姓父子四人除了向葉錫恩求助外，昨晨約九時，他們亦曾至旺角登打士街警察投訴科投訴。據李伯叔表示，他們此次來投訴，主要是將事件發生時他和兩個兒子被毆打之情形講述出來，希望以後市民遇到警察辦案時，不會遭受到與他們同等之「待遇」。他又表示，他父子三人此次無理被打，殊爲不值，並且希望有關方面徹底查出事實與真相。

經過三小時申訴後，該科負責人表示，會於短期內展開詳細調查。

其後他們前往法律援助處，希望能得到應有之賠償與協助，該處亦答允盡力幫忙。

各界人士論警民衝突
應該長期推行警民關係教育

又訊：一連兩天發生兩宗警民衝突事件，已引起社會人士關注。立法局議員何錦輝昨日建議政府應推行長期警民關係教育，其次，在招請警員時，應注意申請人是否有冷靜之頭腦與有抑制能力。

負責監察警察投訴科之非官守議員王霖表示：警察在執行職務時，與市民接觸的機會最多，因此應提高警覺，小心行事，並應以容忍的態度對待市民，而市民亦應尊重警務人員在工作時的職權。

革新會秘書黃明權則指出，由於市民一向對警察都有敬而遠之的態度，所以長久以來，市民與警方的關係都未符理想，雖然警方在這方面已作出了很大的努力，但其進展緩慢，相信還要假以時日，才能有所改善。

他建議警方應加强宣傳，改變市民以前對警察的形象，以便市民建立起對警方的信心，做到市民與警方混成一體，黃氏亦希望政府能對這兩宗警民衝突事件作深入調查，向事主作出合理解釋。

觀塘街坊福利會會長王世認爲，近來警民關係在警方大力宣傳下，已有所改善，市民對警察的恐懼感已減弱，但站在市民的立場來說，大家都希望警察能切實執行職務，而就這兩次警民衝突事件，市民若能用較和善及心平氣和的態度與語氣去解釋，相信不至於將事件弄大。

據悉：兩天內先後在石硤尾與荃灣發生兩宗警民衝突事件，警方正慎重處理。而警務處管理及發展處處長，高級助理警務處長區華昨日表示，警察投訴科將會就上述兩宗事件作詳細調查。

行政局原則上同意
興建一跨海大橋
連接荃灣大嶼山

【本報訊】行政局原則上同意興建一座橋樑，連接大嶼山及荃灣，並且要求顧問公司計劃橋樑工程，如建議獲得通過，則此橋樑將成爲往大嶼山新機場及市區來往之主要交通線。

此橋樑將連接大嶼山北部、馬灣、青衣島及荃灣，顧問公司在提交之報告書中，原有三項建議：築橋、起隧道、或兩者並用，但行政局昨日要求顧問公司詳細設計橋樑工程，然後將照圖呈交行政局，作最後決定。

消息指出：行政局此項決定對大嶼山新機場有重大影響，因爲新機場若在赤鱲角興建，則此橋樑將成爲新機場與市區之間之交通幹線。

（上）石硤尾警民衝突事件中的事主，昨午向葉錫恩議員求助，圖爲事主之長子向葉議員展示左手之傷勢。（下）李伯叔父子往九龍警察投訴科投訴。（本報記者姚漢銘攝）

廠商會會長倪少傑表示
反貪條例不應干預私人機構

【本報訊】中華廠商會聯合會會長倪少傑昨日表示，反貪污條例不應擴大至私人機構，因爲私人機構不能與政府機構相提並論。

倪氏指出，該會雖然反對貪污現象，但如貪污條例干預私人機構，則與本港自由經濟社會有所抵觸，因爲僱主應有權僱用或解僱職員而不需由第三者（法庭）決定。

另外，倪氏指出，倘若從事某行業的僱員犯錯後，而不准他重返該行，這會剝削其自新康復的機會，而與政府的康復計劃有所抵觸。

倪少傑强調：私人企業不應與政府公共機構看齊，所以該會希望政府能檢討現行的反貪污條例，以確保私人企業機構不受影響。

最後經濟行情

金價

【香港時間四月二十三日凌晨二時電】

（倫敦金價）
頭盤　四九四·五〇
二盤　五〇二·四〇
收市
（入）五〇二·〇〇
（出）五〇五·〇〇

（紐約金價）
（六月份一百安士期貨）
五〇九·〇〇

（加拿大金價）
（三月份四百安士期貨）
（無成交）

股市

（紐約股市）
美股開市時氣勢如虹，中段再升。杜鍾斯指數開市半小時後微升十二點二〇，三小時半後並升七點九四，即上升二十點一四，報七七九點二七。

（倫敦股市）
週二日收市時金融時報指數下跌六點二〇，報四三四點八〇。

註：美國紐約金市全日走勢及大戶買賣動態，詳情請參閱今日工商晚報。

七旬老翁跳樓斃命
疑是因病厭世

【本報訊】一名七十餘歲老翁，昨晚疑因年老厭世，携同拐杖，由灣仔軒尼詩道住所跳下，墮下時擊中路旁一支燈柱，當場頭顱爆破，腦漿迸裂慘死。

跳樓老翁姓胡，七十餘歲，爲灣仔軒尼詩道二五四號宏基大廈十二樓一單位包租人，四年前由大陸來港，個人獨居上址，而子女則住同址×樓。昨晚十一時四十五分，老翁身穿背心、睡衣褲，手持拐杖，獨自走近窗口，突然縱身向下跳，落地前，頭顱擊中路旁一燈柱，燈柱燈泡亦被打碎，老翁頭顱破裂，腦漿塗地，當場慘死，途人見狀，即致電報警，由救護人員載走。

九龍呈祥道昨晚發生車禍，引致五人受傷。肇事的客貨兩用車，擱置於防撞欄上，下圖爲撞向十字車尾部的私家車，車頭盡毀。（本報記者黃潤權攝）

呈祥道連環車禍
救傷車救人被撞
四車損毀五人受傷

【本報訊】九龍呈祥道一宗車禍，造成意外中意外，一輛客貨車撞於路旁鐵欄後，車上三名男子受傷，惟當救傷車到場拯救時，一部私家車及貨車竟失去控制，撞着救傷車，結果私家車被撞毀，車上一名女子受傷，事後，四名傷者全被送院救治，經敷治後已無大礙。

事發於昨晚十時許，一部客貨車駛至上述地點時，疑因天雨路滑，失去控制，撞向路邊欄，車上三名男子受傷，車頭毀爛不堪，三傷者負傷報告。不久一部救傷車馳抵現場，準備救人之際，尾隨救傷車一部私家車及貨車竟煞掣不及，撞着救護車，私家車頓成「三文治」，全車毀爛，車上一女子受傷，貨車及救護車則輕微損毀，事後，另一部救護車到場將全部傷者送院。該宗意外警方現已展開調查。

開曼谷輪船
搜出私貨值廿五萬

【本報訊】海關人員昨晚在一艘行將開往泰國之貨船上，搜出一批未有報關之貨物，包括五千個手表、四箱裘荒及其他雜物總值約二十五萬元，有關人員相信該批貨物準備運往曼谷黑市出售，目前一名華籍船員正協助調查。

該批海關人員於昨晚在一艘往曼谷之貨船「大陽山」號搜獲。

髮型屋遇劫
損失逾萬

【本報訊】九龍馬頭圍道一間髮型屋，昨日傍晚六時許被六至七名持刀男子闖入行劫，損失財物約一萬元。

遇劫的髮型屋位於馬頭圍道二七二號二樓，老闆姓鄧，五十八歲，案發時，尚有數名理髮師傅及顧客在內，突然闖入六至七名男子，分持利刀聲言打劫，並逐一洗劫，共劫去現金七千元及三名顧客手錶約三千元，匪徒得手後逃去無踪。

石鼓洲截獲越難民船
載有男女卅人

【本報訊】三十名越南難民，昨晨十時半乘坐一艘木船，闖入本港水域，在石鼓洲對開海面被水警輪截獲，該難民船已被拖往政府船塢調查。

船上有八名男子、六名女子，七名女童及十二名男童。

澳門賽馬車會徵求會員啟事

澳門賽馬車會即日起公開徵求會員，會員名額三千。
凡年滿廿一歲，從事正當職業及每年收入逾五萬元者，不論性別、國籍，均可申請爲本會會員。

會員權益：
- 會員席、酒吧、餐廳、包廂及貴賓廳專供會員使用。
- 賽會盡可能爲會員代辦來往港澳船票及訂房服務。
- 到本會第二期工程完成，酒店和船務設立後，可盡量優先爲會員服務。
- 會員亦可享受賽會在籌備興建之會員別墅、游泳池、網球場、保齡球場、電子靶幕射擊、兒童遊樂場、桑拿浴室及騎術學校。
- 會員有權申請配備馬匹。
- 每位會員可獲會員章及嘉賓章各一枚，免費入場。
- 會員可參加賽會安排之各項活動。

入會手續：
申請人將附表填妥後，連同回郵信封寄：
香港郵箱2013號或 澳門郵箱488號「澳門賽馬車會」收
賽會將會函寄入會申請表及有關賽會詳細資料與申請者。
申請表格務請於一九八〇年五月十五日前寄回賽會，
經澳門賽馬車會管理委員會審核後另函通知。

會費：
普通會員入會費$3,800每年會費$500
永遠會員入會費$20,000毋需另繳會費

致：澳門賽馬車會
請郵寄入會申請表格予下列地址

姓名		性別	
年齡		職業	
身份証/護照號碼			
加入何種會員		普通會員	
		永遠會員	
地址			
電話			

澳門賽馬車會
香港辦事處電話：(5)7908521-7　(5)246110
澳門辦事處電話：89800

中區歷山大廈32字

港幣存款利率行情

期限	利率	期限	利率
廿四小時	13.000%	三個月	14.125%
一個月	13.875%	六個月	14.125%
二個月	14.000%	一年	13.500%

（最低存款額HK $50,000）

總行：5-261211, 5-254976
5-255715 5-213126
銅鑼灣分行：5-771475, 5-771459
西區分行：5-480252, 5-481258
太古城分行：5-685245 5-685246
旺角分行：3-856033, 3-856034
佐敦道分行：3-301348, 3-857873
觀塘分行：3-450291, 3-450292
元朗分行：12-790236, 12-792050

捐血救人
請到夏慤道香港紅十字會總部二十五人以上參加可派流動隊前往辦理
電話：二八二〇二壹

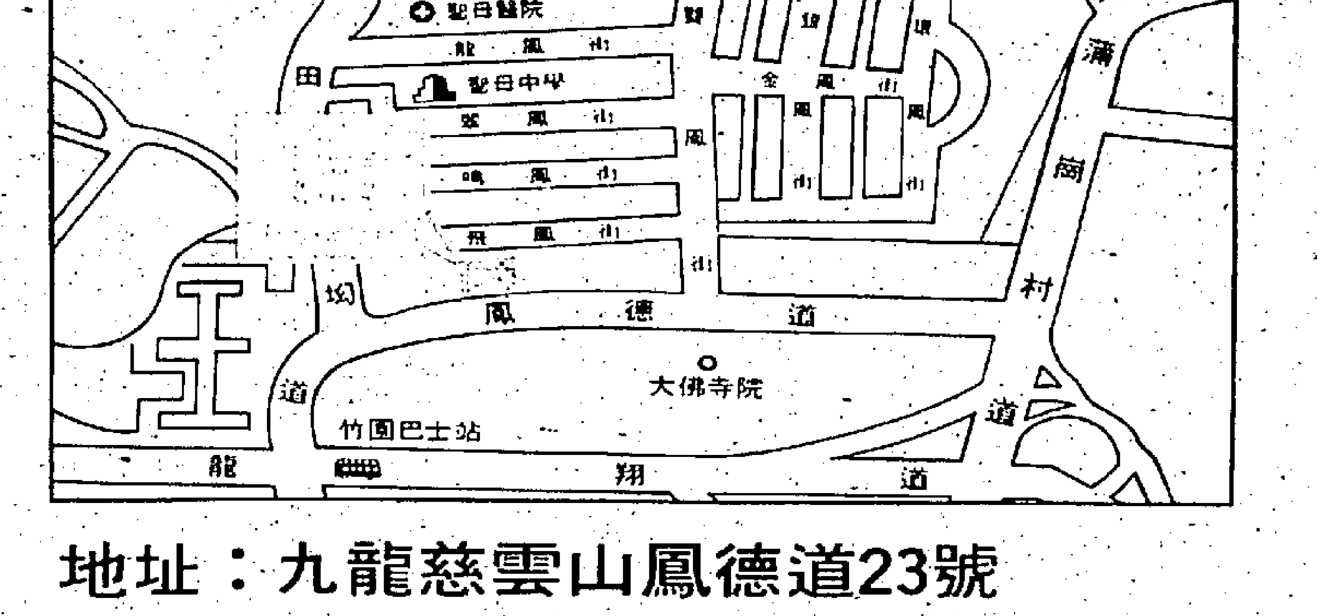

地址：九龍慈雲山鳳德道23號
電話：3-270208

今日開業
（不舉行儀式）

八〇年度香港小姐初選 三十佳麗名登金榜 準總決賽五月舉行

「一九八零年度香港小姐競選」初選經已揭曉，在八百九十三名報名參加者中，共有三十名佳麗入選，將於五月廿四日晚上參加準決賽。

入選參加準決賽的佳麗現已開始接受為期四週的訓練課程，此項訓練課程着重培養各佳麗對香港常識、口材演講、時裝、化妝、儀態等的認識。

本年度香港小姐競選準決賽定下月廿四日舉行，當晚由評判選出十五位佳麗進入決賽，決賽定於五月卅一日假利舞台舉行，評判團由利孝和夫人、趙世光夫人、何鴻燊先生、白朗先生、馮慶炤先生担任。

初選入圍佳麗編號及名單如下：（一）周雅蓮、（二）歐陽婉儀、（三）邵婉萍、（四）譚千柯、（五）鞠應心、（六）張淑玲、（七）容連枝、（八）黃冰儀、（九）陳巧儀、（十）林綺雯、（十一）文慧婉、（十二）黃靜、（十三）羅淑莉、（十四）李佳才、（十五）朱嘉儀、（十六）胡敏莉、（十七）黃桂蓉、（十八）陳鳳芝、（十九）楊嘉玲、（二十）莊華生、（廿一）蔡秀娟、（廿二）歐月娥、（廿三）李麗芬、（廿四）陳寶玲、（廿五）林瑞蓮、（廿六）廖鳳平、（廿七）吳月蘭、（午八）李瑞冰、（廿九）陳少玲、（三十）張麗雲。

※「法式之戀」色情片，靚女特多。

甄妮應摩洛哥皇妃邀請 月底首途御前獻藝 年內將有台美加遊

△甄妮昨日向記者透露，她在本月廿八日將應摩洛哥皇妃嘉莉絲姬莉之邀，御前獻唱，同時表演的藝人有卜合、法蘭仙納杜拉及一些著名的藝人，而甄妮卻是唯一在本港被邀的一位。

甄妮是前晚在利舞台舉行個人演唱會，一個來自摩洛哥的攪手到場欣賞表演後，開口對她提出邀請，屆時甄妮將被安排與卜合同時演出拍攝表演。

她已定於廿八日啟程，將在摩洛哥逗留一週，參加綵排及演出。當地的電視台也將整個表演過程錄影，港視悉這個消息後，也獲得了該節目的播映權。

甄妮明日將先行返回台北，與華視研究下一輯「星光閃閃」的節目內容，稍後由傳聲陪同下，一同出席摩洛哥的盛會。

結束了皇妃的御前獻唱後，甄妮將返台北，五月九日開始錄影「星光閃閃」，然後返港拍特輯，接着的行程將是往星洲及沙巴，九月到美國，加拿大、賭城拉斯維加斯等表演，十月又在台灣的國父紀念館演唱，在今年內，她將會忙個不亦樂乎了。

黃杏秀否認秘密佳理 聲言結婚必鋪張 決不做猴年新娘

黃杏秀拍竣長劇「風雲」後，又接新劇本參加電視劇的演出，忙得不亦樂乎！昨日她與男友陳伯祥拍拖回無綫取劇本時喜笑盈盈的否認外傳秘密結婚之說。秀姑稱：終身大事豈可兒戲？一定要大事鋪張，結鬧一番，所以她出閣之時，必定公開進行，不會偷偷摸摸住埋也。

同時黃杏秀又說，雖然今年是猴俗所謂「盲年」，不宜婚嫁，但她不理這套，要結就結，但她堅決表示今年內結婚的可能性不高，因為她全家七月就移民美國，留下她與兩個哥哥在港，況且她與無綫尚有合約，電影又忙，需要抓緊時機搵錢，太早被綁死，實在不智，故此亞秀半開玩笑向記者說，陳伯祥父要等下去，而且還可以藉此考驗他的耐力，所以不做猴年新娘為亦好彩！（江陵）

黃杏秀否認秘密結婚，她說：結婚一定鋪張。

夫婦爭兒子 盪氣更迴腸

羅拔班頓要對方娛樂記者表示：

「我最欣賞德斯汀荷夫曼的演技，事實上，只有他才能演得好克藍瑪對克藍瑪這部片！」

羅拔班頓承認「克藍瑪對克藍瑪」一片的成功，最大的功勞還是演員的演技超卓。

他又說：

「整個戲，就環繞住男女主角和那個五歲大的兒子，所以在劇情方面，十分單調，但能夠刻劃出婚姻的矛盾和婚後思想的分歧，加上達斯汀荷夫曼和瑪莉史翠普的爭奪撫養，本來應該是相當沉悶的戲，經那兩位出色的演員賣力合作之後，整個戲顯得劇力凝重，感人肺腑。」

麗的派隊拍攝 蘇格蘭大賽車 隨後亦將籌劃在港大賽

一年一度之蘇格蘭六日賽車大賽已定於五月五日至五月十日假蘇格蘭舉行，本港將首次派出代表參加，而麗的電視更派出外景隊前往蘇格蘭拍攝賽車盛況。

黃森昨午偕同賽車手李朝光在電視台接受訪問，黃森透露，是次總共有二百五十個電單車協會參加，香港將派出三個代表飛赴蘇格蘭與各國代表比賽，由於蘇格蘭六日賽車大賽是頗具規模的，再加上香港首次參加，麗的特派「鏡頭驚險時間」外景隊前往蘇格蘭拍攝其中最精采的片段，外景隊成員共有六人，英國廣播公司在現場作實地直接轉播時，將會協助麗的電視在現場拍外景。

外景隊已定於下週出發，麗的暫時仍未決定派那個藝員去蘇格蘭担任担任旁述工作。

目前，本港三名代表已在積極練習中，同時將各電單車改裝，以準備與世界各地好手爭奪電單車冠軍榮銜。

當各賽車手由蘇格蘭返港後，麗的電視又隨即籌劃另一顛具規模的賽車，由於無綫早年在石崗舉行之賽車表演，曾引致場台不幸事件，麗的在籌劃前，將會注意安全問題，到時不會公開賣票，只邀請有限度的現場觀眾到場觀賞賽車。（阿冰）

演員將於六月出發

麗的重頭泡製三百集長劇「血淚中華」籌備工作已密鑼緊鼓，六月中就全面投入製作。

麗的劇節目總監黃森昨日透露該劇進展時表示，「血淚中華」製作頗為龐大，因此分成幾組進行有關工作，除以香港做基地外，外景工作遍及中國大陸、台灣、南洋、日本及美國，同時進行配合在年底前播映。

黃森表示，他目前赴美國公幹，除了考察電視業務，還順道為「血淚中華」在美國拍攝之事奔波。

他說，現時已物色到一處理想的地方，作為該劇拍攝之外景場地，黃森說，加州一名為洛城的小鎮，荒蕪多時，早些時被一華僑購入，因此麗的已商借作為「血淚中華」的拍攝基地，所以有關該劇在美的搭製問題，已迎刃而解。

黃森透露當洛城的飯孫佈置妥當後，第一批工作人員就會開往部署，有關演員亦相繼於六月出發。（江陵）

相戀六年有了孕 李湘婚後別影壇

銀花辦

已經懷孕幾個月的李湘，前些時聽說要為腹中塊肉有個正式的名份，所以會在短期內與相戀達六年之久的劉先生結婚；但是，劉先生在春節過後，就台中、台北的兩頭跑，婚期也難得坐在一起商量。

劉先生是個相當有主見，也相當自我的男人，他愛李湘，卻愛她所從事的影劇業，他希望李湘以他為榮，而不能被人家稱為「李湘先生」。

不少片主及導演，都愛找李湘演出，尤其是那些帶有幾分風塵或神秘韻味的角色，但既然劉先生不喜歡，李湘也推辭了；只有「折劍傳奇」是例外，因為此片由古龍名著「桃花傳奇」所編，並親任編劇，導演是歐陽俊，演員田鵬、凌雲、龍君兒、聞江龍等都是極熟稔的朋友及拍檔，盛情難卻下，只好答應演出。

不過李湘表示，若在婚後，她一定不再演戲，而寧願培養另外的興趣，以免夫妻間因此而失和。

水拳道始創人李邦臣 昨自美專程來港 為懲罰協助宣傳

△協利新片「懲罰」的三個男主角之一的李邦臣，昨午專程由美國來港，協利公司特別在機場安排一個記者招待會，導演門貝隆，另一男主角潘傑君、武術指導罷村等均有出席，倉田侍昭在日本有事，未能趕及來港出席記者招待會。

李邦臣是美國著名「水拳道」的始創人，九歲已經開始學習日本空手道，十五歲參加擂台比賽，他曾嘗試過失敗，於是更埋頭苦幹，練習各種武術，空手道、柔擊、跆拳、中國功夫等精華，因此而創出了「水拳道」。

他指出，所謂「水拳道」者，是取自水的特性，動靜使人難以捉摸。一九六九年後，李邦臣便不再比賽，全力教授本門功夫，他在美國有廿三間武館，門徒近二千人，本來是日本人的李邦臣，又入了泰國籍，並且在美國結婚生子。

來港僅逗留了廿四小時，李邦臣此次來港是為了協助宣傳「懲罰」，已匆匆乘機返美拍片了。

爾冬陞對官司不縈懷

△姿大衛、李琳琳、爾冬陞昨日齊會記者，向記者道及近況，姿大衛已在台北拍完了「催命蜘蛛」然後返港。

為了拍台灣片，姿大衛在台逗留了三個月，這幾個月期間，琳琳便與女兒伊蘭一起赴台探夫。而琳琳目前則拍「仁者無敵」。

對於演出電視劇，姿大衛表示，目前仍沒有甚麼結果，琳琳卻提議阿姿不如演時裝劇，不會太過辛苦。

由於六月份才會去台北拍片，姿大衛暫時可以抽空編寫劇本，他計劃向邵氏開戲，他本人是希望與弟弟爾冬陞一起合作。

爾冬陞為了官司的事，日來與律師研究，爾冬陞對此事毫不担憂，他甚至計劃去泰國遊玩。姿大衛的新居則定於七月底入伙，至於相思灣的房子是租或買，則要稍後才決定。

「踏浪而來」排在左派影院上映 大有繽繽影片進口 政院決定不再受理

【台北二十二日中央社電】行政院新聞局頃決定：大有及繽繽兩家電影公司，在港九左派影院排映國片「踏浪而來」，新聞局將不再受理這兩家公司有關申請影片進口，出口及檢查。

大有公司出品的新片「踏浪而來」，在港九由繽繽公司發行，已於目前在南洋、南華、銀都等三家左派影院及其它影院上映。

新聞局曾於十五日分函港台各影院劇團體轉知所屬會員，不得將出品或發行的國語影片，在港九左派的銀都、南洋、珠江、新光等影院排映，確定立場。大有與繽繽兩家公司，違反這項規定，新聞局決定按十五日發表的通函內容，不再受理這兩家電影公司有關影片進口，出口及檢查申請。

【台北二十二日中央社電】行政院新聞局今天補充說：有關國片「踏浪而來」在港九左派影院排映後，不受理電影進、出口及檢查的公司，還包括金世紀（香港）電影公司。

新聞局今天鄭重指出：「踏浪而來」影片的出品公司，登記為金世紀（香港）公司，負責人是葉振峰，這部影片是由大有（負責人為左宏元）公司，代表與香港繽繽公司簽約，由繽繽公司在港九發行上映。

娛樂

麗的進行與日合作 拍製武打動作長劇 林旭華携計劃赴日洽商

正當有消息傳出無綫放棄原先計劃拍攝的兩部武俠劇「狂劍飛花」及「傲劍狂刀」之際，麗的卻派遣總監助理林旭華帶備幾套武劇的概本，前往日本，與當地電視台洽商合作製作武打動作長劇，而且據可靠消息稱，麗的對動作劇依然看好，下半年仍以武俠劇做拍攝主流。

麗的編劇節目總監黃森昨日接受記者訪問時透露：林旭華日前出發往日本，身負重任，他雖然以商業秘密為理由，不肯說出林旭華在日本的主要任務，但黃森說，麗的擴大製作市場，曾與台灣及美國電視台合作過，而日本是亞洲電視界的先進份子，所以麗的有意彼此作技術上的合作，是必然的事。因此林旭華此行，亦負有這項任務。

黃森透露：當林旭華回港後，就可向外公開進展情形，所以他不作正面答覆記者問題，只須是通過傾談，希望在節目製作上達成合作協定，至於是否在日本開拍武俠劇，他則表示，無可奉告。（江陵）

曹健幕前大男人 幕下却是怕妻漢

在「踏浪而來」中演藥漢父親的性格演員曹健，銀幕上專門扮演大男人與一家之主，銀幕下却是怕老婆之人。最近，他隨李行赴韓國拍「原鄉人」外景時，偷偷跑往浴室享受了一次，回到台北，偶然被人穿援讓其老婆大人知道了，被老婆急罰了一個月，苦不堪言。

曹健的太太錢蕊也是老牌藝人，一向享有無上權威，曹健赴韓拍外景前，受到太太警告，不得往拈花惹草，連浴室亦不得踏足，曹健行前一一答允，但在韓國逗留甚久，終於有次在同行外景隊員慫恿下破戒，往沖涼按摩。

外景隊班師回台之日，曹健一班老友如崔福生等，一致為他接機，當錢蕊問及時，柴哲力証曹健規行矩步，還故意取笑他老實，不料後來一次晚飯席上，一工作人員談韓國浴室艷聞，說漏了口，提到曹健的名字，此後一個月內，錢蕊不與丈夫交談，且嚴控其零用，曹健死命道歉才獲太太原諒，開口與他交談，曹健在「踏浪而來」中威嚴不失風範，銀幕下原來趣事更多。

今日電視節目

無綫翡翠台	
8.00	一屋兩伙三人行
30	晴人列傳
9.00	粵片「黃飛鴻義救賣魚燦」關德興主演
10.05	拉西歷險記
30	疑幻疑真
11.30	科學展望
12.00	神鵰俠侶
1.00	午間新聞
15	淘氣學生妹
45	「猛鬼恩仇」吳楚帆主演
3.30	大亨
4.30	小霸皇
5.00	太空西遊記
30	活潑小仙子
6.00	美琪的日記
30	新聞及天氣報導
7.00	奉告
05	翡翠劇場「親情」
8.00	一劍天涯
9.00	歡樂今宵
10.30	新聞報告
45	貨車走天涯
11.45	武則天
12.40	國語片「獸拳殺四」陳秀中主演
麗的中文台	
7.00	早晨新聞節目
12.02	新聞報告
15	粵語片「骨肉親情」吳楚帆主演
1.30	潮語片「紅樹記」陳楚惠主演
3.00	電視人
4.00	下午茶
30	奇女子
5.30	醒目仔時間
6.00	春風化雨情
25	台前幕後
30	獅子山下
7.30	新聞報告
50	奉告
55	當年今日
8.00	浮生六劫
9.00	湖海爭霸錄
10.00	鏡頭驚險時間
30	當年今日
33	新聞天氣及証券行情
11.00	鱷魚淚
12.00	特警雙雄
無綫明珠台	
5.00	新聞提要
10	古惑人狼
30	兒童故事
40	英語片集
10	科學展望
35	歡樂宵宵
7.00	新聞及天氣報導
35	彩色世界
8.30	總督足球賽
9.30	明珠九點半「東隊謀影」
10.30	焦點
11.00	最後新聞報導
10	星期三電影
麗的英文台	
6.00	新聞摘要
05	生活的旋律
30	五個啱啱好
7.30	大搜索
55	當年今日
8.00	新聞及天氣報告
30	神龍飛鳳
9.30	西片「綠林二虎」
11.20	新聞報告
30	神威勇探

王鍾導金手指 純粹男性電影

王鍾做導演，李修賢做製片，加上副導演袁祥進，鄭則仕和金興賢等，幾個死黨去年底組班開拍警匪片「金手指」，經已拍竣多時，配音剪接等幕後工作亦一切完成，短期內即將面世。

這班人全是資深電影發燒友，兄弟班式合作攪戲，自是搏盡老命，試片數次，是讚多彈少，持是反應殊佳。

「金手指」之戲匪，很容易令人聯想到黃金剛，以為是占士邦一類的影片，查實風馬牛不相及。

據王鍾解釋，「金手指」其實是黑社會術語，這三字的意思，即是「二五仔」，是警方線人。

「金手指」的故事與「兄弟」一片冥有相似，王鍾演大佬，李修賢演細佬，大佬查一單大案，細佬掌握許多証據，却惱恨大佬絕情，執法如山，早年把親弟弟繩之於法送入監牢，更在牢中被打跛腳，激死母親，因此拒助大佬，並相對立：故事變化曲折，打鬥驚險很多，是典型的警匪片加人情味。

王鍾演「大丈夫」，「CID」，迷倒不少女觀眾，被譽有型之至，李修賢在「兄弟」一片中演正派的弟弟，是警察身份，「金手指」中恰恰相反；金興賢與鄭則仕是近期警匪片及片集的台柱人物，加上袁祥進（易名賞剛）演黑幫大阿哥，整部片沒一個女角，以百份之百純男性電影為口號。

張午郎自資拍片 余安安允任主角

張午郎自組「萬眾電影公司」，創業作籌備多時，現時已獲余安安的答允，出任女主角；此片預算全部在泰國拍攝，余安安必須與國視度好檔期，才能起程。

創業作由揚斯執導，整組工作人員預定本月卅日起程，逗留個半月，全部拍竣才返港，張午郎預算投資九十萬至一百萬港幣，是一部民初動作片。

在「賭寶」中，張午郎是個反派人物，演一個古惑仔的大阿哥，心狠手辣，非常入戲；但在自己的創業作中，却是個正派人面。

有人笑張午郎發財立品，要做好人，他笑說：「我是個演員，甚麼角色都要嘗試的，祇要適合劇中角色，我都會演出。」

因為影片全部在泰拍攝，張午郎已作好週詳計劃，分場、度招都已有腹稿，希望在預定的日期內拍竣，減低製作費，即等於更有把握賺錢。

「春滿小樓」艷情兼兇狠 情婦買兇殺夫

製片家科士德基斯繼「小樓昨夜又春風」之後，又再完成了另一部同樣性質的艷情片「春滿小樓」。為什麼科士德製作影片的路線總朝着這一個方向去進行呢？他說：「也不一定的，只不過目前這一類片頗爲賣座。作爲一位製片人，總不能製作一些本的作品出來吧。當然，影片的種類十分多，但如果沒有大製片公司的支持，好些大賽本的製作都難以拍得成功。而像「春滿小樓」這一類花費並不算龐大的影片，是比較適合獨立製片人去拍製的。」

「春滿小樓」是科士德基斯的新片，影片內容完全週旋在一對母女以及一名紅玫瑰黨殺手之間，此外還有一些較次要的人物作陪襯。影片的大致情節是一名少婦買兇殺夫，殺手終日吊上她及她的女兒，結果伺機將發育仍未健全的小女孩強姦，最後她應約與殺手見面，一鎗將他了結以替女兒報仇。

演員方面，科士德找來「艾曼妞環遊世界」的羅娜珍莎担任女主角，飾演少婦的角色，演小女兒的是年方十二歲的嘉寶烈天蒂，演紅玫瑰黨殺手的是夏利史提芬，此外還有莉雜亞羅黛及莉地亞拉妮等聯合演出。少女脫星近年崛起甚多，「春滿小樓」中的嘉寶烈，以十二歲的年紀而全裸上鏡，並演被強姦戲，大胆程度倒不讓羅娜珍莎專美呢。

在「春滿小樓」中的羅娜珍莎。

鶯濤

二、誰是釣者

蘇妙妙欣然笑道：「那還不簡單，你日夜陪着我，我不必怕有甚麼事情會發生在我身上了。」

「這是個好主意，我剛好也想到這一點。」韓濟傑又考慮了一陣，道：「但我仍然要趕緊查明蘇州地面，還有多少個已經從良的年輕女孩子。我也不能不管她們的安危，對不對？」

「但這樣聽起來你好像要暗中行事？」她沒有掩飾她的失望心情。

所謂暗中行事，就等如不是公開陪她保護她。換句話說他只是多注意她一點，而不是形影不離地陪着她。以蘇妙妙這種女孩子來說，當然覺得不够而大大失望。

不過她仍然給他兩個已經從良妓女的資料。以她的立場來說，她已經算是很上路很能够克制自己的了。

可是韓濟傑連連搖頭，道：「她們都沒有許林，雖然不算老，却不够漂亮。妳知不知道，越是年輕漂亮的女孩子出事，就越能够轟動一時。假如這個年輕美女居然父是本府捕頭的妻子，當然更轟動了！」

×××

就這樣第二日蘇州府人人皆知那總班頭韓濟傑，幹紅妓蘇妙妙嫁了身受作老婆。

他們的新居地址也無人不知，甚至許多小孩頭童都聯群結隊去討糕餅糖果吃。

只有知府婁明誠大人，以及鐵母毛三娘知道內裏緣由。

局勢外弛內張。韓濟傑白天上班，身在府衙。其實知至少有一百多人嚴密監視他的住宅。任何而生可疑之人出現於附近，至少要經過二三十個人，用二三十種不同方法測試——當然是不露痕跡的測試——才過得關。

×××

夏流經過「陽關坊」，回到寓所之時，已經冷汗滿透了衣衫，完全是一副驚魂未定樣子。

所以他看見那壯健醜陋的寅雄，不但躺在床上哼哼呀呀大唱小調，手中還抱着一罎紹酒一口一口灌到肚子之時，就不由得加了三分怨怒，幾乎連鼻毛也豎起來了。

寅雄面目雖是醜陋，但却不愚蠢。他馬上發覺情形不對，跳落床問道：「你衲包被人換走了麼？」

他看見夏流搖頭，立刻又道，「莫非你吊膀子被人家逮住？被人家爛個狗血淋頭？」

夏流瞪他道：「別亂猜，我煩得很。」

然而寅雄躺回床上繼續喝酒哼曲之時，夏流就更煩了。不過「陽關坊」的危險情況可萬萬洩漏不得。否則寅雄一知道了，反而會出岔錯。

說老實，那總班頭對韓濟傑的高度警覺性，也是十分佩服的。這個捕頭居然警覺到可能會有危險，所以派出許多人看守住他的家！但有甚麼用？論較他雖上的對手是犯罪天才夏少爺（即夏流）？雖然韓濟傑的佈防嚴密而又五花八門很多花樣，但這等手段只能瞞過愚蠢罪犯。遇到我夏少爺，哼，哼，我總有法子叫你出洋相，叫你叫苦連天。

他走過去捏住寅雄大鼻子。直捏得他哎哎叫出聲，才冷冷道：「我問你，如果你已經一身大汗，疲乏得連脚也幾乎抬不起來。這時若是那種小姐兒在你面前，你還動得了動不了？」

是那一種小姐兒沒說清楚，不過寅雄大概很明白他意思，所以立刻裂咀而笑，道：「當然動得了，你敢不敢打賭？」

「好極了，我們這次稍稍改變計劃。我敢用人頭担保，今天晚上韓濟傑回家，一定恨不得把自己一頭撞死！」

一夕打通任督二脈

芙蓉劍

吳可樂見荊一非態度誠懇，顯得十分高興，右手倏伸，一把抓着他的手腕道：「我沒有看錯人，咱們去見他老人家去。」

在另一個房間之內，他們見到了名震江湖的第一兇人三眼殘道。

所謂三眼，是他的印堂之中有一道紅色的疤痕，這道疤痕與眼睛正是一般的大小。

至於那個殘字就更簡明了，因爲他的左臂先天性發育不良，臂肪的粗細較常人細了一倍，五指也特別瘦小，簡直像一隻鷄爪似的。

別看他身帶殘疾，論武功，數遍當代武林，很少人能在他手下走過三招，尤以一套十二神魔劍法，在江湖上具有無比的震懾之力。

吳可樂參見三眼殘道之後，再指着荊一非道：「稟師，他就是荊一非。」

荊一非躬身一禮道：「見過前輩。」

三眼殘道擺擺一笑道：「荊少俠不必多禮，坐下來咱們聊聊。」

荊一非道：「多謝前輩。」

三眼殘道待吳可樂荊一非就坐之後，才輕輕咳了一聲道：「荊少俠，你可知道咱們請你前來的目的？」

荊一非道：「吳大俠說要利用晚輩，至於如何利用就不得而知了。」

三眼殘道說道：「你願意被咱們利用麼？」

荊一非道：「那就要看甚麼事了，只要有益於江湖生靈，武林正義，晚輩願意。」

三眼殘道點點頭道：「咱們教你一點武功，使你能够自保，然後你認爲該怎麼做就怎麼做，咱們決不勉強。」

荊一非遲才會見的，都是名震當代的絕頂高人，只要習得他們的一招半式，就會終身受用不盡，他們自願教他一點武功，並且不勉強他的行爲，像這等便宜的事，就算打着燈籠也無法找到，便宜事就自動送上門來。

荊一非是時來運轉吧，他沒有打着燈籠去找這麼便宜事除非是傻子才會拒絕。

荊一非不是傻子，他却謝絕了三眼殘道的好意。

「多謝前輩，但晚輩已有師承，不想再學別派的武功。」

「爲甚麼，瞧不起咱們？」

「前輩言重了，晚輩只是不想背師別投。」

「想得美，咱們如果願意收徒弟，縱使收個百把八十也可以。」

「那……前輩之意……」

「只傳藝，不收徒，不過你如要擔負一項責任。」

「晚輩知道，爲武林正義，拋頭顱，酒熱血，在所不辭。」

「好，爲了爭取時間，你坐到床上來。」

坐到床上做甚麼？荊一非沒有問，只是遵命坐了上去，原來三眼殘道是用他的絕頂內功爲荊一非打通任督二脈。

當天近黎明之時，他完成了這項艱苦的工作，使荊一非突破了練武之人的極限，成爲武林之中的一流高手。

然後他告訴荊一非，要在半天之中記熟三種絕學的秘訣，並熟記它們練習的要領，然後由吳可樂送他回去，以免引起齊琴甑的懷疑之心。

第一種是百嚴先生的「凝絃譜」，這是一種性命交修的內功心法，其精深玄奧絕不在佛道二家的禪功玄學之下。

其實「凝絃譜」也是來自佛門，是三百年前一位琴僧所創，他由琴絃的跳躍，與音韻的抑揚，而創出這項武林絕學。

第二種是無情上人的獨門掌法「九轉菩提」。

第三種是三眼殘道的劍法「十二神魔」。

這三種武功全是頂世難求的武林絕藝，荊一非居然獲得三家之長，世不是一項千載難逢的奇蹟！

不過這三位傳藝的前輩高人，每一句只說一遍，決不重複，能不能獲得他們完整的絕藝，就要靠荊一非的智慧了。

這三項武學義理深奧，文字枯澀，縱使拿着秘本背誦，不見得就能記得完整，更不必說理解了，何況他們每一句只說一遍，如是換了常人，多半聽了等於沒聽。

辭退女傭好幽會

邪惡的人性　行何

麥克聽了，亦笑了起來說：「因此你亦是和昨晚一樣了，喝酒，吃飯，然後是吃狗肉了？」

這教羅麗泰是大笑了。男女赤裸相對，說笑總是有趣的，在這時候，很少有說到不愉快的事。因爲這眞眞是歡樂時光，羅麗泰笑停了才說：「昨晚是喝醉了，一切還有一點迷迷糊糊，在享受上是有點麻木的，今晚却不同了。咬到口狗肉是不會放，你認爲我說得太粗鄙一點嗎？」

「不！我認爲你說得很坦率。」麥克笑說：「我亦說得坦率一點，我們之間，彼此都很有心意的，我在劇烈追求。你亦是不斷的有反應，酒促使我們快一點。」

羅麗泰是笑了，她笑着點頭，然後說：「我感到有一種新生活在開始。我以前沒有想得這樣的有深度，現在似乎是自己在進步，再不然我是在成熟。我說的，以前我亦沒有這經驗快過！」

「剛開始還沒有進步，」麥克笑說：「進步還沒有這樣快，以你聰明，會很快進步，在眞眞進步後，你是會感到的，一個人生命中是有不少變化的。」

「我希望這種生活一直延續下去。」羅麗泰說：「現在唯一要顧忌的，便是這個女傭，我想把她辭退，說是我要到外地去，幾時回來還不知。」

「不必去理會女傭的事。她伺候你很好。」麥克說：「換一個女傭，你可能有不愉快的事，譬喻說這個女傭的手脚不乾淨等的事。」

「我心理上有一種威脅。」羅麗泰說：「好似現在她在伺候我們吃飯，已有詫異眼光，因她也伺候過强森的。」

「不要忙在一時，慢慢再看。」麥克說：「若眞有需要辭退她時再說，現在她祇當我們還是朋友。她不會知道我們間的事的，我們暫時對外亦要自檢一點。」

這樣他們又沉醉在歡樂之中，第二天麥克是八點鐘走的，他是要出去先到外面吃早點的，爲了避女傭的耳目，自然是不會教她弄早點。

他們是在熱情如火之間，一連五六天，麥克是留宿在那邊，那晚是週末，麥克是有消息告訴羅麗泰了。那是有關伍華德的事。

湘水神

裝病

「那是翠姑啊！我怎麼好向翠姑說？」銀鳳笑了起來：「「她幫了我們這大的忙，你在此爲官就拆她的廟……」

「你必需向翠姑說，否則廟也不是正祀，那許多人拜仙姑，會鬧出大事的，再者，仙姑姑，不成話啊！」譚祥雲說，稍爲思索，又補充說：「你去見翠姑，不提我會怎樣做，祇說我遇上困難，把經過轉告，請翠姑自己出主意，自然，我一定是幫她的！但你也要說明，我若不處理此事，一定會丟官，那對翠姑的事，也大有損害。」

「好，我去見翠姑，但她今天不在，要明天向晚時才會回來，明夜，我去見翠姑！」

「那麼，」譚祥雲沉吟着：「明天一天，我可麻煩！」

「那很容易，明天，你裝一天病，後天也裝病，那不是可以拖過兩天了？」

這並不是好主意，以病拖延事件，是官場中低級的方法，但是，譚祥雲也想不出其他的辦法，祇有點頭。不過，他很精明，並不等到明天，當日，立刻命總捕頭找了剛宇當地的鄉長來，又着人再請主持明倫堂的退休國子監司業席進德到府議事──席進德爲當德的士人所敬崇的人物，本身又是富有者，他是前朝人物，國亡之後，曾入山息隱了一個時期，被滿清皇朝徵召入京，爲國子監司業，三年，告老回鄉了：他是失節者，但當地士人却原諒他，以爲他出於被迫，不得已，而席進德自行檢點，敬禮地守儒家道德律。

譚祥雲請他來參與議事，想拉攏士人的頭腦，由席進德出面來緩和士人對邪教的激越態度。

他在等人來的時候，思索着裝病的方式，一個健康的人，要裝病，祇有傷風──他取了兩條燈芯草悄悄帶着，然後，獨自在書房中把雙手浸在冷水中。

客人來了──師爺先報告，譚祥雲出迎時，在內堂用燈芯掃入鼻子轉動着，使鼻膜受刺激而發癢，他把握着時間，出門時，打了一個噴嚏，這三接連打了兩個噴嚏，譚祥雲拱手爲客人都聽到的，上唇有涕，他連忙伸手揩時，順便又捏了一下鼻子，再拱手時，又打噴嚏，客人席進德看到知府大人的情形，連忙說：

「大府貴體如何，呵，那又何必出迎，眞不敢當！」

「嗯，嗯──在下……」

譚祥雲側轉身，以手及袖掩口

陰間買賣

怪談　宮本正著　培新譯

「怎麼樣，豐臣的鬼魂說了寶藏地點嗎？」

新免冒出頭來，清十郎立即灼灼的問。

「你怎麼問我，不是你在弄計，把那群老傢伙搞得內閧的嗎？」新免瞪着眼的反問。

「不！我剛才眞的給亡靈上了身，發生了什麼事，我完全不知道，你伏在下面聽到什麼，快說出來吧！」

「清十郎，你不要騙我，你有驅靈有誘靈之法，我們說好了，扮一個局裝作豐臣的鬼魂上了你身，弄得那群老鬼內閧，然後由你再騙鬼魂說出藏寶地點，你現在要騙我麼？」新免是一派猜疑的目光望着清十郎。

「我們的確是有這樣的計劃，可是剛才我的確給亡靈附了身。」清十郎頓了頓，忽地恍然大悟。指着新免，說道：「我明白了，你是知道了剛才豐臣的鬼魂說了什麼？你見利忘義，現在想用這些方法瞞天過海，新免，這種手腕，騙不了我！」

「清十郎，你才是騙我呢！你弄的那某老鬼內閧，從此可以安心自己去誘亡靈，不再需要我替你躲在下面聽消息，你就想連我也除去！」新免亦像恍然大悟，向清十郎指責起來。

「你胡說，你侮辱我！是你先不安好心……」爲了利，清十郎也惱怒起來，指着新免大罵！

「清十郎，任我向你推心置腹，原來你是這麼一個人，今天你的眞面目終於露出來了，我……我總算把你看清了！」新免跳了上來，一副準備出擊的態態。

一根雪茄型炸藥

無面怪客　馮嘉

不過杜雷並不是把雪茄拆開放進他的嘴巴，亦不是放進他衣袋，却是把他拉轉身，塞進了他頸子後面，襯衣的領子之內。

雪茄滑了下去，不過由於腰間有褲子的皮帶束住，所以又不會跌到地上，而是很安全地困在他的腰部之處。

「你──想幹什麼？」高納問。

「現在既然已經千辛萬苦找到了你，」杜雷說，「我當然就要把你帶走了！你也不希望頭上開一個洞而留下來的吧？」

高納困難地咽下了一口口涎，然後說：「也許，我們是可以商量一下的！」

「高納先生，」杜雷說，「我知道你這一生賄賂過很多人，但是，你以爲一個有能力闖進這裡來找你的人，是可能給你賄賂的人嗎？」

高納放棄似地嘆了一口氣。

「好了，」杜雷說，「我們走吧。不要浪費時間了。不過在走之前，我們得先解決一個問題，我是不能够拿着把你押着走的，是不是？這不大好看。」

「這個問題──」高納說，「我不能替你解決。」

高納自己本來啣着的那根雪茄已經掉到地上，亦已熄掉了，

「因此，」杜雷說，「我會把槍收起來的。」高納的眼中閃了一下希望之光，但是杜雷隨即又說：「不過，你背上的那根雪茄是一根炸藥！」

高納的背馬上伸直，臉也變成泥土般的顏色。雖然他伸直而且把肚子向前挺出來，但是實在亦沒有辦法遠離這根雪茄的。

杜雷又說：「這炸藥是用無綫電控制的，控制器在我這裡。而且我告訴你，這東西一炸的時候祇是在你的背上炸一個大洞，而炸不到旁邊的人的。」

「不……不要！」高納滿頭大汗地說。

杜雷格格地笑起來：「我並沒有說要把你炸掉呀。祇要你規規矩矩地走路，那就不會有問題了！」

「我──我是會──會合作的！」

「那你就用行動來証明好了。」杜雷說。

他與高納在幾分鐘之後，就下到了樓下。

高納雖然是難免神情有點不對，但是無論如何看不出他是被這位「鄧醫生」脅持着的。因爲兩個人的距離相當之遠，而高納還是先走一點。由杜雷所扮的鄧醫生，又甚至並沒有把手放進袋裡。

海市

追求撈女

黃思騁

要知道去那種地方的人，都是醉翁之意不在酒，遇到有自己所喜歡的小姐就同你談條件，帶你上街。在這批人中間，不一定個個都有錢，但是花三五百元與自己鍾意的小姐過一晚的能力都是有的，有的客人，把這件事看成買賣，大家一手錢，一手貨，一下床情誼就不存在。但也有些客人，尤其是那些年紀較大，事業有成的男人，在年輕時代和中年時代拼命賺錢，沒有機會玩耍，到這時候才發覺錢財除了用來花在女人身上，實在很少出路。如果你遇到這種男人，千萬不要嫌他老醜，他們實在是很慷慨的。我過去有過這樣的機會，但是觀念錯誤，以致失之交臂。如果我能聰明一點，現在至少可以有一層五六十萬的樓，外加不少於十萬元的珠寶首飾。所以我想，有我這個前車之鑑，你不應該再蹈覆轍了。」

「我一定會聽你的勸告。」

佩絲停下車望了她片刻，說道：「你比我有更好的條件，假如你不犯錯誤，也有好的機會，我相信不用三年的時間，你會有一百萬的財富，到時不但有漂亮的房子，也有一架名貴的汽車，好好去幹吧！」

「佩絲，你待我這樣好，我一生都會感謝你，你現在借了貴利，長期都受制於人。我一定會想辦法代你還清這筆債務，這樣你就可以重獲自由，爲自己的利益打算打算了。」

佩絲搖一搖頭，說道：「你知道我有許多壞習氣，我已幾次清償欠債，但一轉眼又債台高築，因爲我好賭成性，次，但是不成功。」

「你可以改變你的生活方式，甚至轉移陣地或者過埠。」

「在我還清這筆貴利之前，這都是辦不到的。」

居延城外獵天驕

古籍載「鳳凰棲於丹谷，泌於弱水。」按弱水源自寧蒙居延海，上源稱「額濟納河」。穿「河西走廊」明邊牆，自「龍首山」羌谷入張掖，稱張掖河。因含硫質，烏黑如墨，又稱「黑水」，別名羌谷河。境內山丹縣環山，山土均赤，胭脂山，却胭脂色，漢時冠軍侯霍去病，渡居延水，深入「南天山」，凡千餘里，弱水即居延水，蒙語「祈連」即天，其與新省天山有別，故史稱「南天山」即祈連山，河西走廊南側，類開肯邊界大山，與「走郎」北側合黎龍首山，構成走郎狹長地帶，自蘭州西永登縣烏鞘嶺，迄敦煌玉門關陽關止，稱「走郎」入南疆要隘，安西縣西北馬鬃山下猩猩峽，爲「北疆」入哈密奇台「吐魯番」要隘也。

額濟納旗與阿拉善旗，均稱寧夏賀蘭山西蒙旗，即西套蒙古是也，賀蘭山又名「阿拉善山」。清聖祖時，牧於「天山」北之準噶爾部，越阿爾泰山（金山），入侵「外蒙」喀爾喀部，於是漠北蒙族部落，向漠南察綏寧逃難，迄聖祖三次御駕親征，出徹林塞（陝北榆林），沿靖邊安邊定邊「三邊」，入寧南渡黃河，登賀蘭，下陰山起點狼山（綏西戰時爲傅作義騎兵戍守），越「高闕」入漠北而西，銘於阿爾泰山支阜「狼居胥山」而還，外蒙喀爾喀部，本車臣汗部，土謝圖汗部，扎薩克圖汗部，後將牧於「西套」蒙族一部，調赴「金山」西南，另成立「三音諾顏部」，於是今「外蒙」遂有「四部」，其時始有「阿拉善旗額濟納旗」。後者有居延城，西漢時之土城也。伏波將軍路博德築「遮虜障」於此，漢烽之別名也，居延城西北濱「居延海」（內陸湖），海北不逾三百華里，今之「外蒙」境，漢將李陵率步兵五千「獵天驕」，被俘於此地區而降。

按蒙古自「天驕」，王維詩：「居延城外獵天驕」，一蓋漢海蒙騎行踪飄忽，想像減其主力不易，用獵字相當傳神，可圈可點。居延城漢時屬酒泉郡，元稱「乃集路」，外蒙寧蘭新省「兵險值「軍馬」，返時走居延城而西，入阿拉善旗，越賀蘭而狼山綏西「後套」……深秋弱水兩岸所見，並未見「鳳凰遊於弱水」，有之爲長尾雉類之「野雉」。或謂雉雞孔雀鳳凰同類？惜乎人間鳳凰已絕跡，是耶否耶？殊難考據也，或謂「飛上枝頭變鳳凰」，然弱水淙淙，兩岸祇有浮沙「紅柳」，紅柳迎風砂搖曳生姿，高不過三四尺，弱枝難棲野雉，何況鳳凰乎！縱然飛上枝頭，還是「野雉」也，百變不變其宗，異矣！寧蒙荒漠，古籍云出鳳凰：世弱水爲谷爲鳳凰所居耶？余當年過弱水，曾獵野雉作餐，同僚戲爲獵「假鳳凰」，眞鳳凰絕跡矣！假鳳凰又豈易獵耶？午夜夢迴，恍如隔世也。

．戈且．

我若為王

安守

「可否折返？」我問。

「不，燃料已盡！」若瑟說。

「這不是用核能推動的嗎？」我驚奇地問。

「不是，核能對大氣破壞力極大，我們也不敢把這飛機改裝成核能推動的！」若瑟說。

「那怎麼辦？」我問。

「祇好靠我們自己──」若瑟指着旁邊的副機師座位，說：「你握着平衡桿！」

我立即坐在副機師座位上，雙手緊握平衡桿。

若瑟仍然繼續與開羅機場說絡，我也帶上了耳筒，一點回音也沒有。

若瑟指着那高度計說：「我們現在下降，幸好機場跑道仍有燈光，我可以沿着燈光着陸！」

他又忙碌地工作了一會。

突然，他大聲地說：「準備！」

高度計正急速地表示飛機下降，我雙耳感到十分疼痛，下面燈光掩映，使我感到眼花撩亂。

「五百呎──成了！」若瑟說。

飛機似乎已平安着陸，在機坪上滑行，速度仍然十分迅速，若瑟繼續他忙碌的工作，我祇有死命的握着那平衡桿，因爲除了這樣，我一切都無能爲力！

飛機終於停了下來。

若瑟吁了一口氣說：「死神放過了我們！」

從機內的窗口往外一望，祇見一片漆黑，連機場瞭望塔也沒有燈光。

若瑟自言自語地說：「瞭望塔也沒有燈火，難道機場內發生了甚麼事？」

我們下了機，除了跑道上的燈光通明之外，無論甚麼地方也是漆黑一片，連那機場大廈也沒有一絲光線。

突然，「隆」的一聲，一陣火光從機場大廈的二樓射出，跟着是一些零星爆炸聲。

「安先生，我們來得不合時！」

我唯有苦笑。

我們停機的地方離機場大廈十分遙遠，祇見火光和聽見爆炸聲，幸好沒有受到影響。

「停步！」

兩支強力的小型探射燈照着我們，祇有立即閉上眼睛，停止前進。

兩個頭戴鋼盔，手持卡賓槍的大漢朝着我們而來，他們的身影阻擋了光柱，使我可以瞧若看到他們是全副武裝的士兵。

「舉手！」探射燈後傳來人聲。

我祇好依照他的說話，雙手高舉。

豪華 5-762372 · 新大華 3-841199 · 華聲 3-617169

歐洲一公司又貢獻色情電影

明天獻映

「性色可餐」男女主角：寶仙桃尚米美 拉娜・高達・ 原班人馬攜手主演

性愛問題 令人煩惱 丈夫無能 艷婦安排 對症下藥 妙手回春 玉成好事 夫婦之道 刻劃細緻 大胆暴露 與衆不同 芭蕾舞星 性愛專家 技藝超人 養眼有趣 同味無窮

大胆鏡頭更勝「性色可餐」 兒童不宜

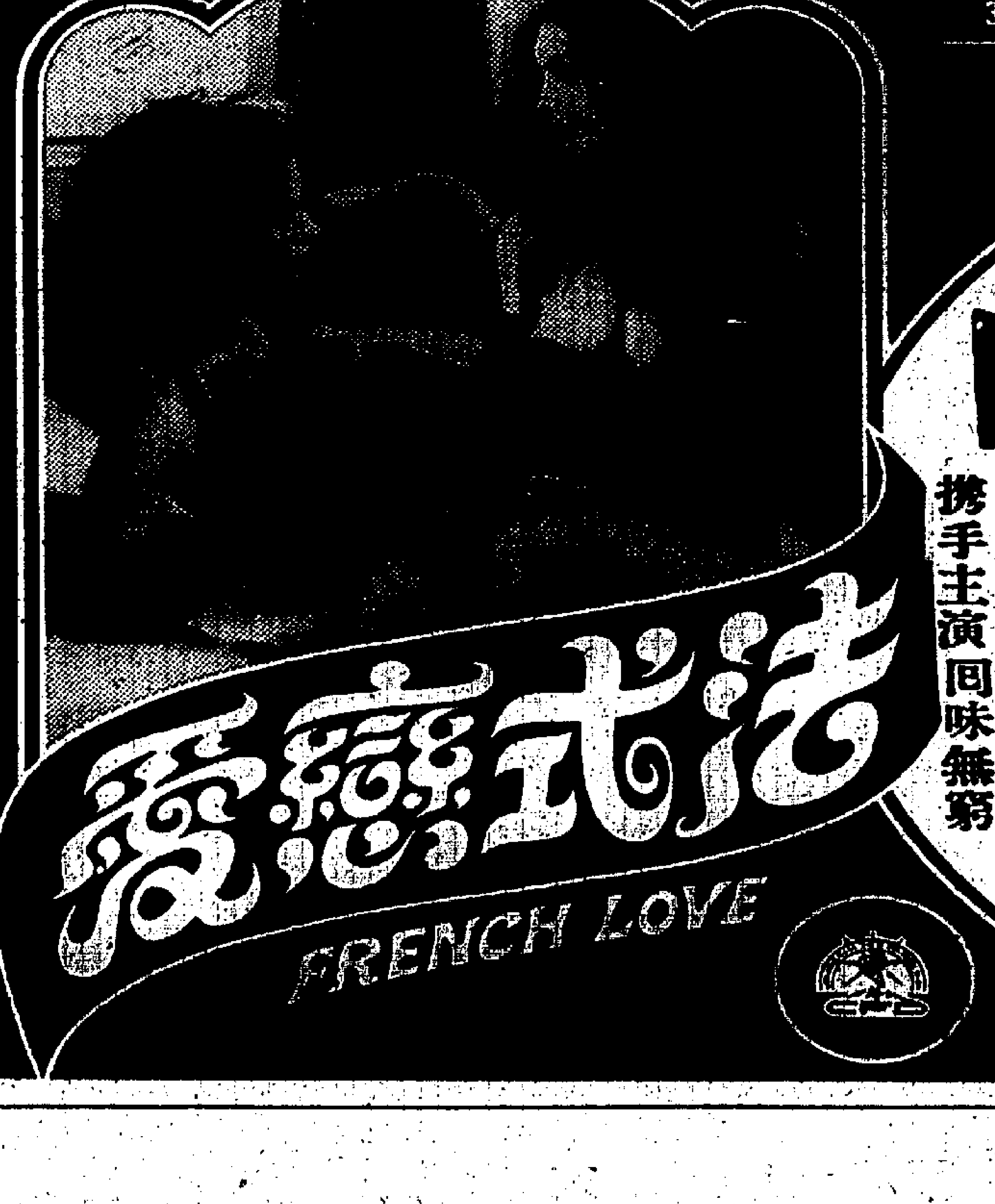

法式戀愛 FRENCH LOVE

帶同到現實世界，推向最高境界

踏浪而來

林鳳嬌·秦漢

葉志銘

輕鬆愛情喜劇 歌曲悅耳動聽　陳坤厚導演

本片主題曲 踏浪而來·踏浪·蘭花草 沈雁主唱

聯華院線貢獻佳片　香港 南國 洋賓　九龍 南華 龍華 國華 華都　荃灣 銀都　屯門 華都　澳門 多利 利城 國華

榮獲好評·新穎脫俗　旺盛依然

粉嶺·珠江·金龍 後日加入聯映　元朗下期加入

慶宮　今天五場盛大獻映　環球公司最新恐怖片　新吸血殭屍　法蘭朗蕾拉·羅蘭士·奧利花·傾衍演　下期獻映·花街神女

眼光獨到的廣告戶　必然刊登工商日晚報

盡市民天職　捐香港公益

擁有最多讀者的工商日晚報

刊登廣告·影響力大　☎ 5-280708　5-279307

三月郊遊，誰雅誰俗

風情錄

「三月三日天氣新，長安水邊多麗人」，國人的豪華「修禊」，成爲千古的盛事，古來文士的詩酒風流，自是指拼徜山水的格調了。古人遊山玩水，眞當做一回事去辦。「浮生六記」寫得明白，跑一趟名勝，要辦一担子跑玩時的食品和用品，這叫做「酒」，其中當然是包括了酒食之外，還有「行酒令」用的「酒籌」以及文房四寶，供他們文縐縐的詩酒唱酬之用。

今年的農曆三月三日，天氣還有些微寒意，當然，在江南，這種寒意就不算甚麼了。可惜我們是城裡人，又沒有「修」的雅興，更重要的卻是沒有這種時間。

直到了三月初六港人才空下來，距「三月三日天氣新」的日子已經過了三天了。這天到郊外走了一遭，只見「遊客之群多麗人」倒也不假，但人們「修」的節目，卻給處處僦之群擁擠了。星期一也是假期，馬場把人們的時間再度盤據，「修」的秩序不免包括了研究馬經在內了。

從這幾天假期幾好天色中，藝倍到古人和今人，無非各尋所嗜，吟詩贏一局酒，和打廿圈贏一局酒，原也沒有甚麼分別，而匆匆走向馬場去擇一局晚飯，同樣不見得是誰雅誰是俗了。所以，個人對嗜好，總覺得應抱恕道，在賽秋佳日，看花走馬和呼盧喝雉，原是同等閒適，所怕的卻是不容人們各適其適而已。

大陸客

「技術交流」團來港，大包小包帶貨而歸。

洛雅明

在中環的卜公碼頭，經常會見到一大班人在聚集，看樣子，他們當然是中國人，但看來看去，最特出之處，就是衣著不同，而且個個手提住一包二包，還必定有一架手提錄音機。

碼頭區是海員聚集之處，因爲這是乘搭「嘩啦嘩拿」的地方，所有海員都會在此乘搭小船，然後再往所屬之大輪船。但前者，泌洛相信並不一定是海員，應該是中共大陸的甚麼代表團體。

自從中共大陸實施了「四個現代化」之後，合法移民大增，連來香港觀光學習者都不斷有來，當然，這是屬於「技術」交流，不過老洛[illegible]，因爲所謂「四人幫」以後，無論內地的任何技術，都是閉關自守兼夾人材凋零，香港人想學香腸頭，難矣哉。

中共大陸爲了急速發展「四個現代化」，經常派各高級幹部及技術人員來港，到有關部門參觀及學習西方科技，其中包括教育、公共事業、醫藥、電力、造船、鐵路、水務、酒店工程、電子技術……等，不勝枚舉，如果內地眞能虛心學習西方科技，就會將香港作爲基地之一也無可厚非，反正都是同胞之幸也。

由於經常性派員來港學習，因此這些「團」員的另一任務，就是代替在中共大陸境內的親友大量購買各種奢侈品，不知道學習得到多少，但手上大包小包顧見「滿載而歸」了。

且說「技術交流」一事，中共大陸倒不是沒有甚麼值得香港人「借鏡」的，因爲大陸經常性派團來港「示範」而最吸引人的，就是「烹飪技術」。

其實這是老饕們垂注以外的示範外，亦頗値得飲食業人士研究，因爲中國人的飲食學問爲世界上最一流的，當有不少事物屬於應該學習之處。不過，在示範之餘，內地賺錢之宗旨不改，先後來港「獻技」的示範團，筵席收費頗不便宜，等閒也每席二千元以上，最近一次的「錦江」示範，更高達六千元，如屬斜欵的AA制試食，顧客每人也要付出六七百元方可，食一餐的代價可謂不菲，不過打著代表團的招牌，來者又是高手，吸引力的確不弱，反正香港地濶佬多，一樣爆棚也。

此外，什麼表演性質的劇團又是如走馬燈般的陸續有來，電視台亦爲爭播映權而戰個落花流水，這些所謂技術交流，香港人無甚著數。

如果說，香港是「天堂」，每年每月每日都有不少人嚮往「天堂風光」而逃亡，那麼中共大陸每天有不少「團」員違反，學足外國逃亡者要求政治庇護乎？

據知者所言，又是不怕，原來大凡有機會來港之士，事前先被「政治幹部」（是否如此名稱，恕老洛不求甚解）調查清楚，兼且有大班家人留在內地做「抵押」，如果團員「乖乖」爲大陸賺錢，內地之家人就有著數，否則的話，大良監都得有坐，所以未容此擊輕舉妄動。

此外，內地亦番有人「聘請」這等「技術人員」，只要國家代爲支薪便可，反正亦是賺外匯的方法之一。但聞中共大陸正大量剝練類似厨師及藝員等，實求將人材當作貨物外銷，固是鐵賺之至。

野味酒家仿海鮮

「野味酒家」是繼「海鮮酒家」而勃興的，海鮮酒家一向以來都是以「游水海鮮」作爲標榜，店內有水族箱，由客人從箱內指定魚蝦，活鮮跳躍，取而烹之，對于食客，頗收滿足于「新鮮」之慾。

「野味酒家」大致亦彷彿似之，用鐵籠關野生動物，不過限于適量，食客很難指定活口生劏，除非有一二十人，不然，祇能從廚下取已劏之肉，心理是否有「新鮮感」就看個別信心了。（黃非）

測字攤

沉迷博彩夫婦失和

文正君女讀者，因爲害於「博彩」，以至夫婦失和，目前生活且陷於困境，問戒賭之後，能否改善生活，來函測一個「悔」字。

「悔」字有「心」，但心亦不正，看起來你這「博彩癖」還未必可以消除。

至於以右邊來看，「每」字乃是過「雨」則「霉」。

易言之，在今年的兩季之前，就算是悔改，生活也未能有所改善，必須求助於「毋」家，但所受困厄，恐怕亦難於忍受而已。

張輔權讀者，乃是越南華僑，與家人斷絕聯絡已久，最近傳聞之菲律賓班丹島，不知是否屬實，來函測一個「泰」字。

「泰」字其下從「水」，涉「水」而求之，可得「三人」，因此，可以相信，你的家人

海外書

桂河橋風光處處

余北東寄自曼谷

在香港，我們這群野孩子喜歡改流行曲來唱，一年，「桂河橋」這首曲調大大流行時，我們那群朋友便改了幾句，唱得特別起勁，歌辭是「細路，你爲乜事呱呱叫……」這首電影插曲，進行速度，聽來雄壯有力，實在是難得的好作品。

如今，有機會到泰國桂河橋一遊，同行者又是多年前在香港一齊唱過「細路，你爲乜事呱呱叫」的舊伴，此行便覺更有意思。

在曼谷以西兩百公里處的河流，便是二次大戰最有名的桂河。當年日本皇軍佔據印支地區，強迫聯軍俘虜來築這條橋，俘虜在築橋期間的死亡率驚人，因此這條橋有死亡鐵軌之稱。

桂河流域是塔加那布里省的一個幽僻美麗的地區，在這兒，抬頭可見高聳的山岳，山區處處都有奇洞，盜窟山谷，隨約可見石灰質的山洞，在這地區，大可作三五天的逗留，因爲在這個地區之內，不僅有這一度富於歷史性之桂河大橋，更豐富的則是這兒有美麗的瀑布，沿河有象群，還有稀有的動物，更令人產生美麗憧憬的是這地區出產美麗的藍寶石。

我們乘遊覽車來到此地，一下車就有到了世外桃源之感，喚滇了城市濁濁氣息，一且飽吸到一股清新的氣息，精神不禁爲之一振，一座平淡無奇的大橋映現在眼前，全橋用鋼架成骨幹，上面疏落地鋪上枕木。

偉大發現

高小玉

香港大學係香港最高府，當然做出之好多事情好有學術價值者。

尤其是最近港大第七年之研究，認定駕駛巴士、貨車、貨櫃車以至好多種類之司機，在過度疲勞，會造成意外。證實了一個經驗的人在高速公路上駕駛，比之一個疲勞的人駕駛危險性更少。

呢種學術研究令高小玉佩服得五體投地。因爲高小玉日以繼夜扒格子扒到瞌眼瞓，寫出來之字不成字，意不達意，人地西方記者作家一天祇寫三四百字，並冇鏟字瀰字，呢的原因至今未明。原來係未經過七年時間去作學術研究，所以紙法發現疲勞會影響扒格子者。

半靜寂地帶

丹尼

當局宣佈，雖然停車收費增加了，但停車錶收入卻反而減少，原因是吞納的假幣以及偷竊停車錶內存欵的歹徒增多。

看來，當局要設一個老虎保護區，免「打虎英雄」有用武之地。

× × ×

澳門娛樂公司兩位首腦在政策上有激烈歧見，甚至公開白熱化。

如果是本行出身的，大可擲一把骰子或是派份牌九，決一勝負。

× × ×

來本港遊客消費的統計，日本人排名第一，來自金山的美國人僅列第十。

兩國現今國力的强弱，已一目了然。

夜眼

燒臘店附設飯市，說是擴充營業固無不可，說是推銷貨尾，亦十分符合事實。一般燒臘店所剩下來的燒臘貨尾最少，因爲燒鵝之類，斬件之際必然一件搭一件，把應搭之次貨都有步驟搭光。惟有燒肉，客人每每指定要某一部位，經過斬件之後，貨尾就必然是最缺寶之部份了。

燒臘店附設飯店有一火腩炆乜飯或火腩炆[illegible]，都是貨尾無疑。

女媽受人禮物

王天籟：一個女影人④

女媽說：「就算我們不去，爲你拿睡著想，終也要去呀！阿N仔不是同妳在香港時行得好親密？我只問你這一頭親事。」

阿女大吃一驚：「親事？爲甚麼說親事？我同阿N成親了嗎？」

女媽拿出一封信來：「阿N匯了二千銀美金給我，說同你買小小紀念品，衣服，去那邊是很冷的。」

阿女這才明白她的媽媽同阿N做了檯底交易，她立刻反對：「阿媽，你未有徵求我的同意，怎可以這樣做？我同阿N行，是以前的事，你究竟還收了人家幾多錢物？」

女媽淡淡的說：「阿N寄過好多次錢給我了，但都是給我的，有些是給我同阿爸做生日的，阿N這個人眞好呀！你應得這個人，他你有點了，他想得幾週到，問你結婚之後，打算買一間屋在那邊，然後接我們一家去美國。阿女，他知道我在香港提心吊膽，連我們也打算到了。」

阿女聽到這裡，面變色了：「阿媽，你一定是答應了人家，人家才會這樣做的。」

女媽終於吐實：「我是答應了！是我做主的。」

阿女估料不到，她演過一些粵語片，情節竟然發生在自己身上！

於是，她攤牌了：「阿媽，我不能嫁給阿N的。」

「爲甚麼？」女媽已知道她有此一著了。

「我不能嫁給他，總之，不能嫁給他，去美國的中國人，是很守舊的。」女媽胡塗起來了：「阿女，你說甚麼？」阿女細聲說：「我同人發生過肉體關係！」

「吓！」女媽跳起來：「你同別人發生過肉體關係？是誰？」（待續）

商中人語

滄海詞鈔

難民關係

吃糧食稅，男兒英武，大棒偏揮貧衆。三言兩語露猙獰，談關係、有如發夢。

擒毆記者，還誅路客，蓋世武功抵擦。偏生遇到綠林時，唱慢板、梅花三弄。

●調寄鵲橋仙

葉汁大增

去年已經預料到，今年飲料必然大見增加。

已上市的除了蘆筍汁、馬蹄汁之外、荔枝露、多菇露亦已出現，這些果汁類飲品均用鐵罐裝，一律施以[illegible]，加入汽水行列。預料今年汽水必然大受打擊。此時此際，汽水業均已打破過去框框，採用多種形式，大樽裝及鐵罐裝紙包裝等，方便家庭、旅行各別形式。生意做到挖空心思之局面了。（小方）

屋裡真真

·陳德華·

談何容易！

性格

可圈可點

話咁易破西裝店劫案論

香港劫匪做案範圍，似乎有所推廣，有個時期，匪徒專門寓字條向銀行擅優還過去，就此取得欵項，乾淨利落，本版統文一律稱之爲「遞紙界人士」。

後來金價瘋狂上漲，而銀行又加強了警衛措施，匪徒們目標乃轉向金舖，經過若干關係人等之「通力合作」，組成打劫連環扣，黃金一到手，即送入 爐之中 成一首，然後按市價許以折扣，自有人從中接受，由於金飾全熔，已無任何證據，足以入匪之罪，因此佢地好安樂咁保持原有職業，做起「安份守己」之劫賊。

無奈金舖到底有限，而貨源較多之大店，警衛較爲森嚴，既有亞差，又有便衣，警鐘攝影機樣樣俱全，做一次案不免要經過一番設計，要革新行動大綱，分配人手，十分煩氣，如果光顧防守較疏之金舖，又嫌的金成色不足，兼且貨源濕碎，話唔定做匪一單，唔夠幾伙記一餐晚飯，咁就認眞無謂之至。打劫行業至此，就不得不廣開路數，以展開「營業」者矣，於是，已見到「行家」轉向髮型屋之類對象去開拓地盤，可惜此等店號雖多，然而櫃內之存水，點都冇銀行咁夠吸引力者也。近日日光再轉，大抵因爲季節轉變，係寒潮退，陽光普照，人人到了換季之時，賊阿哥靈感一到，便實行執齊傢生，殺去可以換季之洋服店中，大喝一聲，櫃內有幾多水，櫥內有幾多套老西，統統拿來，老子要錢睇馬，亦要老西換季，唔好阻頭阻勢。

洋服店面對賊阿哥，當然不敢有半個不字，於是收銀櫃打開，任君去取，而衣櫥打開，新經好待取之換季靚西服十幾套，拈去着可也。

陂亞哥唔陂都有句，拈眩銀兩同埋老西，揚長而去……。

各位，此一大段叙述，乃係本文之背景，柳絮丹要論嗰係劫匪之業務方向，而係以福爾摩斯之身份，向老二指點迷津，因爲向來劫案都冇乜破案紀錄，於我地老二哥面上冇乜威，但係家陣有呢單劫西裝案，老二哥大可以發起神威，馬上破案，破案之法，乃係派出的兄弟出街，由街頭巡到街尾，一見到的西裝不合身之人，一律扣上手鈴帶同署內拷問劃供，因爲西裝唔係度身定製，冇件啱身者，憑呢點常理，尤勝於「科學鑑證」，保證在半小時內破案，各位大佬擺慶功宴時，記得通知柳絮丹去飲番餐焉。

生活兩種方式

香港人的生活方式，各式各樣。但總的說，不外兩種。一是早、午、晚，三時分明。就是早晨早起；午間正餐；夜晚小食，食後消遣，十點前後，準時就寢。另一種是，旁午起床；正午吃早點；日落吃午餐；夜晚宵夜。宵夜之後已過午夜，於是匆匆就寢。

這兩種生活方式，那一種更好一些？以筆者愚見，當然還是第一種。爲甚麼？因爲有利於健康。早晨早起，道可以說是傳統健身術的一條原則。早晨空氣最新鮮，到戶外活動活動，多吸些新鮮空氣，身心都會感到格外清新。吃過早點之後開始工作，感到精力充沛。俗話說「一日之計在於晨」，就是說早晨是大好時光。

有人說，只有打工的人才早起的，名流士紳是沒人早起的。事實不是這樣。筆者親眼看見，拂曉凌晨，凡是空氣新鮮的地方——公園，半山區，動植物公園，都有許多人散步，打拳，做操。有老年，有中年，也有青年，有普通市民，也有名流士紳。這些人都是體會到早晨多益人，他們已經養成習慣，不會改變了。

上午工作四小時，中午食欲已經相當旺盛。因此，吃一頓豐盛的午餐，一定消化得很好，吸收得很好，對於下午的工作，頗有益處。下午工作四小時之後，可以按食欲進晚餐。晚餐之後，有充分的時間休息和消遣，這對於健康，同樣十分有利。因此，大多數人，都如此作息。

第二種生活方式，則缺少這許多優越之處。雖然許多人依此秩序。但若改爲第一種，豈不更好？

（庸莊）

杏林小帖

工商日報 分類廣告

鋪數廣 效力大 收費廉

每段大字四個，小字三十四個，每天三元（日晚報聯刊，每天四元，不折不扣，以四段爲限（日晚報聯刊，不在此限）。醫藥類每天每段共收六元）。

凡涉及法律性廣告，請攜同身份証來本報辦理刊登手續。

洽刊處：

一、中區辦事處利源東街八號地下 電話：二六五四九五・二六壹六三八
二、灣仔分域街十八號本報廣告部 電話：二七九三零七・二八零七零八
三、彌敦道壹零零號英京大廈二樓B室生生租務處 電話：六九八五五八
四、旺角荔枝角道廿二號業興大廈生記租務處 電話：八零二七九七
五、九龍城周生生珠寶金行有限公司 太子道二三四號
六、青山道周生生珠寶金行有限公司 青山道三二六號
七、油蔴地周生生珠寶金行有限公司 彌敦道二二一號
八、旺角周生生珠寶金行有限公司 彌敦道七零七號
九、深水埗周生生珠寶金行有限公司 大埔道四七號
十、佐敦道周生生珠寶金行有限公司 佐敦道卅七號L
十一、紅磡周生生珠寶金行有限公司 蕪湖街九九號
十二、荃灣周生生珠寶金行有限公司 荃灣青山道一九五號C
十三、元朗周生生珠寶金行有限公司 元朗青山道八七號
十四、紫灣新區第廿六座十七號中寧審行 電話：五六零五四九

旺舖 租售 灣區旺盛地點面積一仟佰餘呎，連全裝修冷氣設備水電合各行業，有意租或售請電⑤七四五二七一洽

元朗利發 教育路近東嘉好酒樓十二層向洋南四佰柴拾呎最新型樓平售免佣電③…

徙舖租售 黃大仙旺舖合做各行生意，有意請電⑫238401或③331五二二查運銀洽

出國急售 8美期华 筆海東南單邊豪華裝修兩房兩廳800呎 48萬 電K〇四二一登二六

平樓出售 九龍城衙前圍路六號A座兩房一廳全裝修五樓有花園平售一律請電話③761170蘇洽 好

平價租售 滋發各行業 合商場超級市場金股醫務所 址旺角女人街長新電器行等批 電話③③⑫ 九〇九二四 洽

荃灣樓賣 荃灣仟式佰呎房2廳 實收租38萬式仟陸佰元特價 前七時後華大親（亦可交吉） 晚賓先生到式大廈D座 院側引或光明戲 七四四零電話③② 洽

沙田 工業大厦租新入伙地點佳起卸方便交通暢順月租五千一百五拾元歡迎參觀・電話⑫621465

荃灣旺舖招租 沙咀道216號地下（對面銀行）五年期正舖連閣樓及四樓，對面鐵路，… 洽

工場招租 旺角東安街地下後座有四綫電，橫門約760呎，合機器工業用 電③886078鍾洽

分租合作 上海街新樓醫所設備合者下午一時至四時電話③八八四三六一林洽

招租

廠屋出租 上水路錦上路交通便利，水電足，合工廠貨倉用，九八二七〇二 電話⑫… 洽

舖位租售 深水埗 通州街252至254號面積1825呎月租玖仟元 有意電③613920鄧洽

新樓舖位 急出售 地下連原庄石屎閣三百餘呎，裝修合各行，廿萬可分期 電③8383597洽

舖閣售四佰 海壇街274號地下連閣 二千一百呎現租伍仟 個月約84萬 電⑫…

收購藥材 麝香 電K677343

專買酸枝 古玩字畫 古書銅器 花樽 九龍打鼓嶺道48號請電K7780065 **大明行**

幸福婚姻服務公司 相逢何必曾相識 千里姻緣一綫牽 總行九龍河內道2號5樓③689986 港島分行軒尼斯330號12C⑤726886 服務九載顧客多機會大 親友可代洽絕無尷尬感 總行10-9時分行10-9時 美Box4692 AUSTIN TX.78705

徵求

百德稅賬 百德稅項賬目事務有限公司爲閣下：①申請延期報稅 ②處理公司及私人稅項 ③結算年賬・按月做數 ④迅速成立註冊有限公司 ⑤翻譯及寫作英文信件 不論港九新界請電H792281 即派員會晤閣下

專門報稅做數 按月入帳 申請CO 香港華人銀行大廈1802室 電話5-246228 5-248231

專門報稅做數 申請CO

待聘

會計文員 出納員 會考程度略具經驗懂打字有意請附學歷履歷函九龍彌敦道一百號東英大廈二〇一至二〇二室

誠聘 會計 某大出入口商行誠聘男女會計員中學程度字體端正有會計學校證書及經驗者優先取錄函經驗學歷及照片寄工商日報信箱一〇式號

請看更 九龍區商業及住宅樓宇請健康勤誠看更有宿舍環境好每日九小時工作有意請電話③六九八五五八陳洽

聘請

旺舖平租 油蔴地尾道順利大廈B座八號地下1450呎合各行業請四時後電K354638鄭洽

精修電視 工程20元 色黑白天天安裝電視近郊即到・彩 電話⑫七六〇七〇

紙牆 工精價平 手工一流 電⑤752128 傳呼機③31 4401叫400

印花加工 本廠精印各類針織品口袋T恤價廉貨美快捷 ⑫二五八二八洽

港島私家偵探社 香港政府註冊 ③-847655 ③-843513

裝修建造 舖位村屋地板油漆間格 ⑬二七一〇四九 明記

商業

英美人仕 個別英語會話 銅鑼灣 H7909314

遊艇班 招生 歷史悠久 報名處…

中聯 提防假冒 5-635157 5-627922 3-632345 3-333532

搬運

謝振基 急尋 廣東梅縣松口鎮… 現居香港 婆之女（何姑）急於找你，請即聯絡…

尋訪

遺失 遺失寧明本人遺失上海商業銀行新蒲崗分行第5-0228-9存摺一本特此聲明作廢

徵購乳鴿 河清日產鴿八十對 任何人有意者請電⑫七四六 元朗…

江燕婦科 老牌 歷史最久 經驗最多

竹林氏 胃 老牌 中醫 專科 胃病專家

婦科 陳月娥 中國 實學

善補靈藥 老牌妙藥 遐邇知名 外施強壯堅體・固本培元 有可請思之不效奇

醫藥

追債 代客追收空頭支票貨欵拖賬租收枯賬 （夜間專用⑤271933） 日間電⑥251920

痔瘡 立止痔血脫肛 苗樂天 日本痔科 遠近知名 （痔瘡根治・保證 痊癒）

痔瘡 黃華湛 日本療法 不用刀割 無痛苦 即日止血 女醫助理

頭暈 靜林氏 老牌中醫

工商日報分類廣告 除客戶列有地址或電話號碼，係直接聯絡外，無須經由本報廣告信箱，或已來本報取去信件之客戶，尚有下列信箱存有信件，請攜同收據來取。 W1 W32 W33 W44

南山醫社 專醫風濕・胃病・鼻病・頭痛・神經衰弱・婦科・老人科・小兒病 經驗豐富・診斷準確・施治到病除・保證 診所：香港九龍桂林街五號C座二樓 電話：七〇八九五四 診症時間：上午九時至下午八時

喉 專科中醫 吳景雲醫師 喉瘡 喉痧 喉爛 喉癌 喉症 陰虛 單蛾 雙蛾 … 即日見效・限日痊癒 館址：…由通菜街橫門上電梯按（2）字

耳鳴丸 特效 專治耳鳴耳聾

癬

鄒劍明 七代祖傳 卅年經驗

疾

婦科 女醫 張麗芬

有計劃的生育，才有健康的子女。

我們的讀者：

如果你需要刊登分類小廣告的話，請將廣告文字列入表格，連同廣告費，郵寄香港灣仔分域街十八號工商日報廣告部收，當即妥爲刊登也。

工商日報啓

茲函附港幣 拾 元（支票 郵票）請將下列日報分類小廣告由 月 日起刊登 天

此致

工商日報

刊戶：

住址：

電話：

一九 年 月 日 啓

請注意：如寄郵票（請用一元以下面額），請將「支票」二字刪去，寄來支票則將「郵票」二字刪去

每段不超過「大字四個」「細字卅四個」

每天三元，不折不扣，以四段爲限。

日晚報聯刊，每天共收六元，（醫藥類除外，醫藥類小廣告，日報每天四元，晚報每天三元）。

學歷高於男性 晉升機會不如
鄭龍威為女經理鳴寃

中文大學社會系副講師鄭龍威指出，女性經理和行政人員的學歷整體來說，高於同級男性人員，薪酬和晉升機會卻有所不如。

「一部份華資公司不願訓練女性經理人員。」

他表示，部份華資公司不願訓練女性為經理人員，而有能力擔任經理級職位的女性亦不足夠，這都是應該研究的問題。

鄭龍威指出，在全港女性經理中，百分之八十七已在去年後期起碼取得高中學歷，而在男性同級人員中，取得同樣學歷的祇有百分之六十六。

在同一時期內，百分之二十三點四的女經理取得大學學位，男性同級人員祇有百分之十六點五。

以上統計見於「七九年勞動調查報告」。他進一步指出，以月入三千五百元為經理人員的薪酬分界線，則百分之卅六的女性經理和行政人員有這個數額或以上的收入，而男性同級人員卻有百分之七十五點二七。

男性經理多出九倍

以月入六千元或以上來說，在女性經理和行政人員中，百分之十二點七能有這樣的收入，男性則為百分之卅六點八。

至於月入七千八百元或以上的同級人員為五百個，男性為七千五百個。

他又說：去年九月擔任經理和行政人員的女性是四千七百名，男性四萬七千四百名，女性對男性比率一對十。

在勞力市場方面，大部份女性安從在沒有上升機會的職位，或者擔任半技術和非技術工作，而她們工作的行業，亦祇限於少數工業，例如成衣、電子、紡織和塑膠。文職和服務行業女性的偏傭情況不比工業女性好，她們的學歷雖較高，卻安置在頗為邊際的職位中。

他說，對於部份女經理來說，機會的相等祇表示相同機會獲得委任，女性要在經理階層中向上發展的機會卻頗受限制。女性經理人員亦安置擔任輔助性職位，結果靠評估是不可能平等的。

鄭龍威會對偏傭部進行訪問，發現國際性機構較易接納女性為經理和行政人員，本港部份華資公司的文化背景和組織基礎使他們不願意訓練女性經理和行政人員，因此女性進入經理和行政核心難於受限制。

與東南亞比較 處境已算不俗

不過，一些人士指出，與東南亞國家比較，本港工商界對女性的歧視已經是較低的了。這個問題不是在於商界不願訓練女性擔任經理職位，只是有實際資歷的女性不足夠，因此大部份都安置在輔助性職位上，例如人事、公關、和辦公室保護。

一名專家強調，女性除非脫離傳統技藝訓練，否則晉入經理階層的機會似受限制。

「亞洲管理專業協會」經兩年週詳策劃後，上月正式成立。該會創辦人兼主席沙拉比蒂認為，很多公司已注意到訓練職員的重要性，該會因此將致力協助女性認識本身潛力對其機構的貢獻。（輝）

最新職業婦女意向調查
八成盼出外旅遊

根據最近一項職業婦女意向的調查，當詢問她們現在最希望進行的是甚麼事情時，她們之中，百分之八十會答稱：「外出旅行，好好輕鬆一下。」

自古以來，對於遊山玩水，過着消閒的生活，可說是女性一項最大的消遣，為甚麼呢？一般而言，由於女性每天都反覆過着單調而又刻板的生活，女性在家庭中所處理的家務，不外乎炊事、洗滌、養育子女等，無論那一件事，都是枯燥之味的工作，而且必須日復日的機械化式的去做，與其說是刻板的生活規範，莫如說是確立家庭制度的準繩。不但在家庭內生活的主婦們過着單調的生活，即使是外出工作的女性，她們所承受的工作，不是當商業機構的職員，便是在工廠中任裝配等技術工作，一般來說都頗為單調之味。而人類在長期單調而且絕少刺激的環境下，就會在慾望上產生不滿。在這種每日被迫不得不工作的情形下，大多數女性逐漸累積了對慾望的不滿。至於女性們用甚麼的方法來解除慾望上的不滿呢？

男性一旦對工作發生慾望上的不滿時，可到家裡可藉着和子女們嬉戲，或者是吸上幾杯心愛的酒，都可以發洩其不滿情緒。總之，男性在工作上發生慾望的不滿時，可以到用家居休閒生活輕易地消除他在慾望上之不滿。

但是，女性就無法採用這麼簡單的方法了。尤其沒有外出工作的女性，家庭就是她工作的場所，也是生活的場所，但卻不是休息的場所。

對這些女性而言，為了逃避這種慾望上的不滿，於是下意識裡便想脫離這種單調之味的場所，其中最有效的方法莫過於「暫時離家」，也就是外出旅行，可以好好的調劑一下身心，不須再為洗碗筷而費心了。

不過，並不是每個婦女都可從心所欲地到外地旅行。除了經濟因素外，最重要還是看能否「行得開」，若果膝下還有些年幼的子女，要動身便會感到困難。所以，許多家庭主婦，雖然在新婚不久，已有外遊的慾望，但由於要照顧子女，可能要等到中年以後，才可以如願以償呢。（小軍）

組合櫃適合小家庭

八十年代的傢俬設計潮流，仍然着重精巧簡單的組合傢俬，因為既可節省地方，又能經常轉換傢俬外形結構，使家居環境經常保持新鮮感。

組合櫃容易搬運及裝嵌，甚為方便，同時又可裝配其他設備，包括音響組合、寫字檯、甚至摺床等，既省地方而又給人條理分明的感覺，最適合小家庭應用。

一種可固定在兒童高腳椅或進食檯上的餐盤，可用來訓練兒童自行進食，而不虞餐盤移動或傾翻。

為方便嬰兒使用叉子進食，餐盤分為三格，有多為傾斜的盤邊。它用堅硬，可供洗滌和安全無毒的塑膠製成。（健）

圖為訓練兒童自行進食的餐盤

未打爸爸

江兒問母親道：「為甚麼時時要打我？」

母親道：「打仔，就是愛你，希望你上進啊！」

江兒想了半晌道：「那麼您難道不愛爸爸嗎？怎麼我沒有看見您打過爸爸呢？」

徵稿

本版公開歡迎投稿 一經刊登 致送薄酬

時代生活

室內種植物

若然在室內栽種大批植物，那麼使室內空氣充滿了氧氣，碳氣被植物吸收，這種對清潔空氣很有好處。植物與你息息相關。

室內植物還有一種過濾空氣的作用，如果把植物栽於窗口，空氣經過窗口進入室內植物的葉子把空氣中的塵埃收納，空氣經過這樣的過濾，減少了污濁。

三件頭春裝

八零年最新印花三件頭春裝，緊身吊帶上衣，連結百摺裙，配以原質布料腰帶，強調腰間苗條。短外套反領，圓衫角，有薄墊膊，合肩線不直挺秀。

美國營養專家建議

雖然美國的營養專家，建議每人每天膽固醇的攝取量不超過六百公克，但事實上在美國心臟血管方面的患者仍然頗多，因此，美國心臟協會近來又建議每天的攝取量在三百公克即可。

根據化學定量分析的研究指出，每一隻蛋黃約含三百公克的膽固醇，所以一天祇吃一個蛋黃即已滿足當天的容許量。同時因為其他食物如肉類或乳酪類也取食三個以上的蛋黃。

事實上，蛋內所含高量的膽固醇為供給小雞生長發育的需要，而蛋黃內除了膽固醇外含有卵磷脂，其作用有如「洗潔劑」，可防止蛋黃內膽固醇的結塊。但這種清潔作用在人類的血管內則無效，因此，專家們又建議，在吃雞蛋時，蛋黃留給正在成長的小孩子吃，老年人則可多吃蛋白，以得到大量的蛋白質，除可以滿足吃的欲望外，另一方面也可以防止心臟血管的疾病。（陳榮輝）

開筆大吉

老編令，本人開方框，寫些見聞錄，寫電視、電台、報紙、廣告、公共關係、模特兒等等。

好在傳播界見聞日日新，有把握找題材，否則，以我懶交稿之特性，遲早跟老編兩敗俱傷。

提起交稿，不如從交稿談起。

凡寫稿人，鮮見能預期交稿，永世是追到燃眉才見稿到。

早班排字工人六時要放工，起碼五時十五分有稿執字，四時卅分了，稿件未見到，工人鬼殺咁聲，死火！速電催稿，通常，作家的太太或家人會接電話，而這些接綫生都是受過技巧訓練：

作家剛午睡起來。就答：「他已經在寫稿了。」

作家開始寫稿。答：「完喇！寫完喇！」

快寫完稿，答：「已送了稿出去。」

寫完。答：「送稿送那人已去了十五分鐘，未到咩？」

已在送稿途中。答：「有無攪錯，去了好久，無理由未到。」

寫劇本的人一樣，致電催稿，對方答五分鐘後到，五分鐘後，人不見。半小時後碰上了，對方說劇作已交導開。開寫開，答未見此人，劇本當然也沒有。

啊？

但，也有作家萬二分守時，反過來去追編輯落稿。（大姑娘）

白飯魚棲於近海 蒸豆腐味極鮮美

每年清明前後，街市上便有一種銀白色、狹長、大小約為牙簽之小魚出售，主婦們多市之以炒滑蛋或川湯，風味甚美。

這種魚最有趣的地方，是體積雖然小小，名稱卻多多。一般人稱之為「白飯魚」，漁民呼為「麵毛魚」，學名則叫「銀魚」。一本叫「博物志」的古書說，春秋時代，吳王闔閭與臣下江行，食魚膾（魚生），棄其殘餘於水而化為此魚，故又名「膾殘魚」或「王餘魚」。

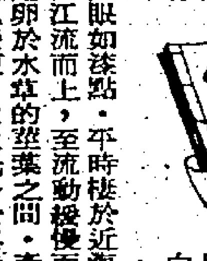

此魚之體形側扁，裸出，或被易脫之幼鱗，頭呈圓錐形，眼小口闊，體色銀白而略呈透明，活時以白瓷盆盛之，不見魚形，但見兩眼如漆點。平時棲於近海，春季時節，則溯江流而上，至流動緩慢而澄澈之淺水處，產卵於水草的莖葉之間。產後母魚返海，體質也變瘦，故漁民多於其未產卵前撈捕之。

銀魚之趨光性極強，故漁民撈捕時，不用網罟，祇需將密網張於艇邊，上懸大光燈一盞，魚即自行躍上。

此魚多產於江浙及吾粵，而以惠州西湖產者風味最美。老饕們最妙的一種食法，是將嫩豆腐與活銀魚置鍋中，擱火爐上，水熱則魚盡鑽入豆腐之內，此時去餘水，將豆腐連魚蒸熟，淋靚豉油及熟油上桌，食時略撒古月粉，味極鮮美。（曲辰）

何謂消費者

在人類社會，相信除了「人」這個名詞之外，也很難找到一個比「消費者」範圍更廣的名詞了。無論你是男是女，是老是幼，是從事「士農工商」，或者是一個「四體不動、五穀不分」的社會寄生蟲，從你未出娘胎到你魂歸天國，你都時刻在消費方面扮演一個主要角式。

不過，儘管我們經常扮演這個角式，但有很多人卻是不自覺的，而且他們根本不知道甚麼是消費者，更難求他們會了解消費者的權利問題。

例如李君到一間大茶樓飲茶時，發覺其中一碟點心內有條小小的鐵線，李君雖然甚為不快，但想，一時疏忽在所難免，人地咁大間茶樓，實碟點心賺得你幾多呢，無謂嘈吵一番，於是不了了之。相反，亦有一些人以為自己是消費者就大晒，向售貨員諸多挑剔，令人不勝其煩，最後有些更指服務員的態度惡劣而「施然離去」，這兩種人在日常生活中可經常見到，前者可謂缺乏了解消費者的權利和義務，而後者卻似乎缺乏一點消費道德。因此，作為一個消費者，我們實有需要對消費者的權利和義務有所認識。（貴）

零歲至三歲

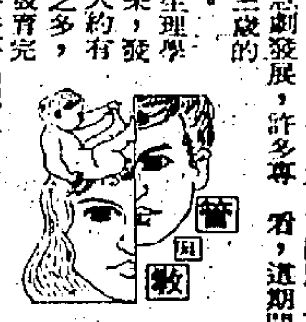

一般父母親都認為孩子的教育，是從就讀小學一年級開始，其實是大謬不然的。遺傳學與大腦生理學研究急劇發展，許多專家認為零歲至三歲的教育最為重要。

根據大腦生理學專家研究的結果，發現人的腦細胞大約有一百五十億個之多，人的腦細胞要發育完全就有如電腦零件要「配線」一樣，才能組織成完全的腦。到了三歲時，這些細胞的配線完成十分之六，而從四歲到九歲時就完成了全部的十分之九，剩下的十分之一是從十歲到二十歲陸續完成的。因此，一個人的腦細胞在二十歲時就完全發育成熟了。從這裡，我們可知道幼兒時期是如何重要了。

一般父母，大多在孩子五、六年級時，才開始關心子女的教育問題。可是從腦細胞的發育來看，這期間一個人的腦細胞配線祇佔十分之一而已，因為在九歲前，孩子的腦細胞發育已經完成了十分之九。因此，教育最重要的時期應該在三歲前，然後是九歲前。十歲以後效果就不大了。假如希望自己子女的能力和性格超過一般的孩子，就應該重視三歲前的教育。假如忽略了這一段最重要時期的教育，進了小學之後才重視兒女的教育，已經慢了一步了。（佐）

新都・快樂・寶石・富都・紐約・凱聲・文華・明珠　翡翠・李活・荷李活・亞洲・仙宮
今天五場 撲飛請早 鏡頭空前香艷 氣氛無比恐怖 仙碟 凌井 林珍奇 劉陸華 詹森 楚原 導演 牟敦芾 雲莉
最後今天未看從速 明天獻映 電騎士 SEVEN 奇兵殺手
今天最後五場 戰士 The Warriors 明天大盛獻映 電騎士
最後兩天 片所限約 狂歡性愛樂 NAZI SCHOOL WORK 明晚九點半優先獻映 玉女痴男
娛樂・寶聲・明月・黃金　總統・華盛頓・國賓・國華・金冠・皇后・皇都・嘉禾・海運・百樂
最後五場未看從速 小逃犯 On the run 明天獻映 殉情記
最後今天 壞小子 明天三院聯映 阿燦正傳
金冠五場 寶黛麗 10 國賓國華今天獻映 踏浪而來
今天獻映 10 寶黛麗
今天五場請早定座 奇情富於現實意味 香艷充滿迷惑色彩 仙碟
普慶・東方・大華・英華　豪華・新大華・華聲　麗華・珍寶　舞台・利舞臺・倫敦・影都
越映越旺 街頭霸王
最後今天五場 壞小子 明天獻映 阿燦正傳
映期無多請速看！ 法式戀愛
第二週 食人族 殘酷世界 LAST CANNIBAL WORLD
連日滿瀉今天五場 狙擊手 下期：敢死突擊戰
紅磡・京都　麗聲・國都　金門・民樂・樂聲・國泰　龍華・恆星・油麻地・福星
今天五場映 軍妓殘酷史 第七街 淫娃 鳳飛飛 秋蓮
今天最後五場 鳳飛飛主演 秋蓮 明天盛大獻映 踢寶
最後五場 壞小子 明天獻映 阿燦正傳 卡路龐蒂 走肉行屍